

股票代號：1110

公開揭露年報相關資料網址：
www.tse.com.tw
(公開資訊觀測站)



96

年

報

▲ 東南水泥股份有限公司 ▼
▼ SOUTHEAST CEMENT CO., LTD ▲

中華民國九十七年四月卅日刊印

一、本公司發言人

姓 名：財務部副總經理 邱大陸
電 話：(07)2711121 轉 247
電子郵件信箱：tuna666@ms19.hinet.net

二、公司所在地

總 公 司：高雄市前金區五福三路 21 號 4 樓
電 話：(07)2711121（代表號）
高 雄 一 廠：高雄市楠梓區高楠公路屏山巷 1 號
電 話：(07) 3421333（代表號）
高 雄 二 廠：高雄市楠梓區高楠公路屏山巷 3 號
電 話：(07) 3421333（代表號）
臺北辦事處：臺北市長安東路一段 51 號之 3
電 話：(02)25612308 25612309

三、股票過戶機構

名 稱：元大證券股份有限公司
地 址：臺北市承德路三段 210 號地下一樓
電 話：(02)25865859
網 址：<http://agent.yuanta.com.tw>

四、最近年度簽證會計師

事務所名稱：建興聯合會計師事務所
會計師姓名：蔡淑滿會計師、劉奕宏會計師
地 址：高雄市林森二路 21 號 12 樓
電 話：(07)3312133
E-mail：c3312133@ms5.hinet.net

五、海外有價証券掛牌買賣之交易場所名稱及查詢該海外有價証券資訊之方式：
無。

六、公司網址

www.southeastcement.com.tw

目 錄

頁 次

壹、致股東報告書	1
貳、公司簡介	4
參、公司治理報告	
一、公司組織	7
二、董事、監察人、總經理、副總經理、協理、各部門及分支機構主管資料	8
三、董事、監察人、經理人及大股東股權變動情形	16
四、綜合持股比例	18
五、公司治理運作情形	19
六、會計師資訊	27
七、公司之董事長、總經理、負責財務或會計事務之經理人，最近一年內曾任職於簽證會計師所屬事務所或其關係企業者	27
肆、募資情形	
一、資本及股份	28
二、公司債、特別股、海外存託憑証、員工認股權證及併購之辦理情形	32
三、資金運用計劃執行情形	32
伍、營運概況	
一、業務內容	33
二、市場及產銷概況	35
三、最近二年度從業員工概況	38
四、環保支出資訊	38
五、勞資關係	39
六、重要契約	40
陸、財務概況	
一、最近五年度簡明資產負債表、損益表及會計師查核意見	41
二、最近五年度財務分析	43
三、最近年度財務報告之監察人審查報告	45
四、最近年度財務報表	46
五、最近年度經會計師查核簽證之母子公司合併財務報表	100
六、公司及其關係企業如有財務週轉困難情事對本公司財務狀況之影響	156

柒、財務狀況及經營結果之檢討分析與風險管理	
一、財務狀況比較分析	156
二、經營結果比較分析	157
三、現金流量分析	158
四、最近年度重大資本支出對財務業務之影響	158
五、轉投資政策及獲利或虧損之主要原因與其改善計劃及未來一年投	158
六、風險管理	159
七、其他重要事項	161

捌、特別記載事項	
一、關係企業相關資料	162
二、私募有價證券辦理情形	164
三、最近年度及截至年報刊印日止子公司持有或處分本公司股票情形	164
四、其他必要補充說明事項	164

壹、致股東報告書

各位股東女士、先生：

96 年度國內水泥市場，除中部房市建案有成長外，北部及南部建案皆衰退情況下，再加上南部無重大公共工程，使南部水泥需求衰退。依據台灣區水泥工業同業公會統計顯示：96 年度水泥內銷量為 1,169 萬噸，比 95 年度 1,267 萬噸，減少 7.73%。另 96 年度國內水淬爐石市場供應量 516 萬噸，比 95 年度 550 萬噸減少 34 萬噸，衰退 6.2%。

又 96 年因全球性通膨，致國際進口原燃物料上漲，國內油、電、運費等亦隨之上漲，而銷售價格卻無法完全轉嫁至消費者情況下，侵蝕本業獲利。惟業外因轉投資事業獲利了結，增加業外獲利，及本公司於 95 年度將轉投資亞太電信（股）公司（原亞太固網寬頻（股）公司）2 億元全數認列資產減損，致稅後淨利較 95 年度成長。謹就本公司 96 年度營運情形概述如下：

（一）生產方面：①96 年度水泥生產量 411,448 公噸，較 95 年度水泥生產量 686,926 公噸，減少 275,478 公噸，衰退 40.10%。

②96 年度爐石粉生產量 199,366 公噸，較 95 年度爐石粉生產量 175,979 公噸，增加 23,387 公噸，成長 13.29%。

(二) 銷售方面：①96 年度水泥銷售量 735,909 公噸，較 95 年度水泥銷售量 704,495 公噸，增加 31,414 公噸，成長 4.46%。

②96 年度爐石粉銷售量 196,604 公噸，較 95 年度爐石粉銷售量 174,743 公噸，增加 21,861 公噸，成長 12.51%。

③96 年度水泥銷貨收入 15.92 億元，較 95 年度水泥銷貨收入 15.56 億元，增加 0.36 億元，成長 2.31%。

④96 年度爐石粉銷貨收入 2.09 億元，較 95 年度爐石粉銷貨收入 1.97 億元，增加 0.12 億元，成長 5.87%。

⑤96 年度其他營業收入 1.09 億元，較 95 年度其他營業收入 1.17 億元，減少 0.08 億元，衰退 6.84%。

⑥96 年度全部營業收入 19.1 億元，較 95 年度全部營業收入 18.7 億元，增加 0.4 億元，成長 2.12%。

(三) 損益情形：96 年度稅後淨利 2.69 億元（每股盈餘 0.47 元），較 95 年度稅後淨利 0.68 億元（每股盈餘 0.12 元）增加 2.01 億元，成長 295.58%。

(四) 財務情形：負債比率由 95 年度 15.28% 降為 96 年度 15.15

％，流動比率由 95 年度 304.71％降為 96 年度 258.07％，財務結構健全，償債能力佳。

展望 97 年度，預估國內水泥市場內銷量可維持在 96 年度發貨量，因此預計本公司水泥及爐石粉銷量將維持 96 年度水準。

在全球性通膨壓力下，企業經營更為困難，本公司仍將秉持穩健中求發展經營理念，謀求公司最大利益，希望各位股東女士、先生能繼續給予支持、鞭策及鼓勵。

董事長 陳 敏 賢



民國九十七年四月三十日

貳、公司簡介

民國四十五年十二月	公司成立，登記資本額新台幣四百萬元。
民國四十七年一月	增資為新台幣六百萬元。
民國四十七年五月	增資為新台幣八百萬元。
民國四十七年十月	增資為新台幣一千萬元。
民國四十七年十二月	一號窯完成(日產六〇公噸)開始生產。
民國四十八年	增資為新台幣一千五百萬元。
民國四十九年	二號窯完成(日產二八〇公噸)開始生產。
民國五十年	增資為新台幣二千萬元。
民國五十四年	增資為新台幣二千二百萬元。
民國五十五年	增資為新台幣四千四百萬元。
民國五十五年	三號窯完成(日產九五〇公噸)開始生產。
民國五十六年三月	增資為新台幣六千萬元。
民國五十六年八月	增資為新台幣七千五百萬元。
民國五十七年	增資為新台幣九千三百萬元。
民國五十八年	增資為新台幣一億一千萬元。
民國五十九年	增資為新台幣一億二千五百萬元。
民國六十年	增資為新台幣一億三千三百萬元
民國六十二年	增資為新台幣一億七千一百五十七萬元。
民國六十三年	增資為新台幣二億元。
民國六十三年	一號窯因產量少、成本高、停產拆除。
民國六十三年十二月	辦理資產重估價。
民國六十四年	增資為新台幣三億二千萬元。
民國六十五年	增資為新台幣三億六千萬元。
民國六十五年	第四號窯完成(日產二千二百五十公噸)參加生產。
民國六十六年	增資為新台幣四億一千萬元。
民國六十八年	增資為新台幣五億元。
民國六十八年	全年度水泥產銷量突破一百萬公噸。
民國六十八年五月	代管正泰水泥廠。
民國六十九年	增資為新台幣六億四千萬元。
民國六十九年	辦理第二次資產重估價。
民國七十年	增資為新台幣八億元。
民國七十年十月	東南大樓落成，總公司辦公廳移到大樓辦公。
民國七十一年一月	三號窯改裝燃煤系統完成，開始運轉。
民國七十一年四月	承租正泰水泥公司高雄廠設備。

民國七十二年六月	四號窯改裝燃煤系統完成，開始運轉。
民國七十四年十月	品管實驗室自動化品質檢驗系統開始作業。
民國七十四年十一月	增資為新台幣八億八千萬元。
民國七十五年八月	增資為新台幣十億五千六百萬元。
民國七十五年十月	政府頒予防治污染績優廠家獎。
民國七十六年八月	增資為新台幣十億九千八百二十四萬元。
民國七十七年九月	增資為新台幣十一億四千一百零七萬元。
民國七十七年十二月	本公司高雄廠因連續三年經高雄市環保局數次嚴格採樣測定合乎空氣污染防制法規定之標準下，而榮獲「示範工廠」之美譽。
民國七十八年一月	本公司成立「東南水泥關係企業員工自強聯誼會」統籌辦理員工福利事項。
民國七十八年八月	增資為新台幣十二億三仟二百三十五萬元。
民國七十九年七月	四號窯改善自動化製程正式開工。
民國七十九年八月	增資為新台幣十七億三仟四百四十八萬元。
民國七十九年十二月	四號窯生產自動化及製程監控電腦化改善系統完成，開始作業。
民國八十年六月	本公司首次進口日本大阪水泥公司熟料。
民國八十年九月	增資為新台幣二十億元。
民國八十一年五月	本公司成立「內控及內稽委員會」修訂「內部控制制度」，以符合財政部證管會之規定，如期於(81)年10月31日前申報備案外，並使公司上市案能有一完整基礎可供依循。
民國八十一年七月	增資為新台幣二十四億元。
民國八十二年四月	董監事改選以達董監事運作超然獨立之目的。
民國八十二年七月	增資為新台幣二十七億六仟萬元。
民國八十二年九月	通過 ISO-9002 國際品質保證制度之檢定，獲頒證書，為國內同業第一家獲此認證之廠商。
民國八十二年十二月	增資為新台幣三十億八仟萬元。
民國八十三年八月	增資為新台幣三十一億二仟六百二十拾萬元。
民國八十三年十月	股票正式掛牌上市。
民國八十五年九月	增資為新台幣三十四億三仟八佰八拾二萬元。
民國八十六年九月	增資為新台幣四十九億五仟四佰六十四萬三仟元。
民國八十六年十二月	辦理土地重估。
民國八十七年五月	開始試燒廢輪胎。
民國八十七年七月	增資為新台幣五十四億伍仟十萬七仟三百元。

民國八十七年十月	向證期會申請八十六年度現金增資計劃變更並經核准，原投資和平水泥案暫緩，改償還公司債及銀行借款等。
民國八十七年十二月	ISO-14001 正式評鑑通過於商檢局登錄。
民國八十七年十二月	償還公司債十億元。
民國八十八年一月	創辦人陳江章先生仙逝，董事長職務由副董事長陳敏賢先生升任。
民國八十九年八月	增資為五十五億八仟六佰三十五萬九仟九百八十元。
民國八十九年十二月	投資高雄捷運(股)公司 5 億元，董事長擔任該公司副董事長。
民國九十年十一月	投資高雄捷運(股)公司 2.13 億元，投資總額 7.13 億元，持股比例 7%。
民國九十年十二月	轉投資大世界百貨公司正式開幕營業。
民國九十二年七月	產銷新產品爐石粉。
民國九十二年十二月	於模里西斯投資設立 100% 持股之東南國際有限公司，初期投入資本額美金二百八十二萬元，透過該公司間接投資大陸地區嘉新京陽水泥有限公司股權。
民國九十三年八月	增資為五十八億六仟五百六十七萬七仟九百七十元。
民國九十四年九月	本公司董事長辭去高雄捷運(股)公司副董事長。
民國九十四年十一月	實施第一次庫藏股。
民國九十五年二月	實施第二次庫藏股。
民國九十五年五月	第一次庫藏股註銷減資為五十八億三仟三百一十四萬七仟九百七十元。
民國九十五年七月	第二次庫藏股註銷減資為五十七億六仟萬七仟九百七十元。

參、公司治理報告

一、公司組織

組織系統圖：

東南水泥股份有限公司組織系統表

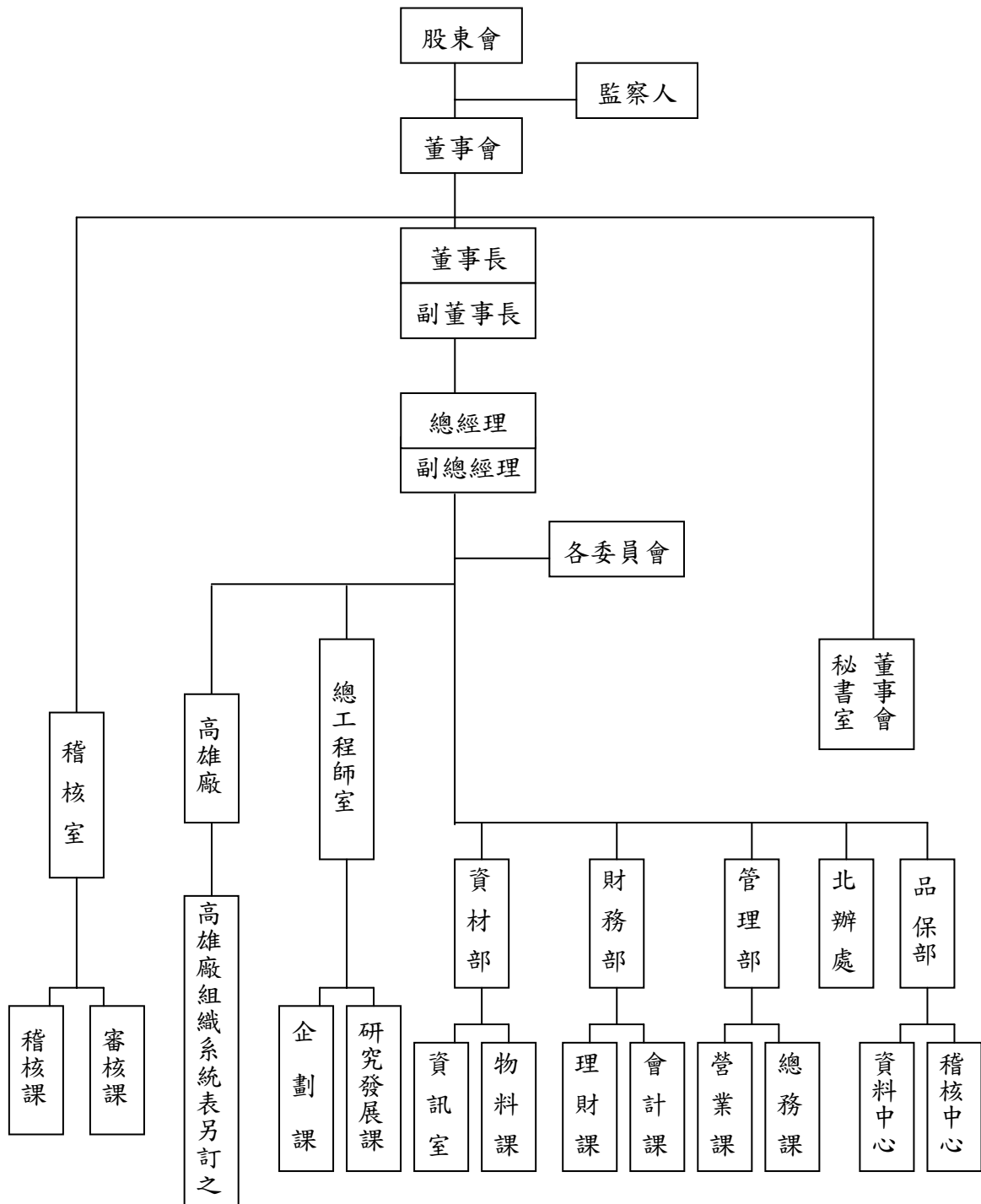

二、董事、監察人、總經理、副總經理、協理、各部門及分支機構主管資料

(一) 董事及監察人：

97 年 4 月 30 日

職 稱	姓 名	選(就)任日期	任期	初次選任日期	選任時		現在		配偶、未成年子女現在持有股數		利用他人名義持有股份		主要經(學)歷	目前兼任本公司及其他公司之職務	具配偶或二親等以內關係之其他主管、董事或監察人		
					股數	持股比例	股數	持股比例	股數	持股比例	股數	持股比例			職稱	姓名	關係
董事長	經一投資(股)公司 —陳敏賢	94.06.10	3 年	94.06.10	78,007,455	13.29	78,007,455	13.54	13,161	0.00	0	0.00	東南水泥公司 董事長	無	副董事長	陳敏斷	兄弟
副董事長	百福投資(股)公司 —陳敏斷	94.06.10	3 年	85.04.27	13,435,096	2.29	13,435,096	2.33	13,003	0.00	0	0.00	東南水泥公司 副董事長	大世界百貨公司 董事長	董事長	陳敏賢	兄弟
董事	東南文化基金會 —蘇進興(註)	94.06.10	3 年	85.04.27	18,643,753	3.18	18,643,753	3.24	2,983	0.00	0	0.00	東南水泥公司 高雄廠廠長	無	無	無	無
董事	東南文化基金會 —周凱芬	94.06.10	3 年	85.04.27	18,643,753	3.18	18,643,753	3.24	6,526,013	1.13	0	0.00	東南水泥公司 董事	無	董事長	陳敏賢	夫妻
董事	正泰水泥廠(股)公司 —陳天竺	94.06.10	3 年	94.06.10	13,734,484	2.34	13,734,484	2.38	211	0.00	0	0.00	東南水泥公司 董事	國慶加油站 董事長	無	無	無
董事	陳越樹公益慈善 基金會—田清順	94.06.10	3 年	88.05.28	22,707,291	3.87	22,707,291	3.94	2,013	0.00	0	0.00	東南水泥公司 總經理	無	無	無	無
董事	陳越樹公益慈善 基金會—邱大陸	94.06.10	3 年	88.05.28	22,707,291	3.87	22,707,291	3.94	0	0.00	0	0.00	東南水泥公司 副總經理	東南投資董事	無	無	無
監察人	東南造紙(股)公司 —邱文俊	94.06.10	3 年	88.05.28	2,600,865	0.44	2,375,865	0.41	3,091,723	0.54	0	0.00	東南水泥公司 監察人	文祥投資董事	董事長	陳敏賢	妹婿
監察人	正泰水泥廠(股)公司 —鄭力翔	94.06.10	3 年	82.03.26	13,734,484	2.34	13,734,484	2.38	0	0.00	0	0.00	東南水泥公司 監察人	無	無	無	無

註：東南文化基金會代表人蘇進興於97年2月19日過世，未改派代表人，目前本公司7席董事缺額一席。

法人股東之主要股東(持有股權比例達 10%或股權比例佔前十名之股東)

97 年 4 月 30 日

法人股東名稱	法人股東之主要股東
經一投資(股)公司	辰亞興業(股)公司 (19.85%)、友隆企業(股)公司 (26.47%)、陳敏賢 (16.75%)、周凱芬 (13.02%)、邵春敏(12%)
百福投資(股)公司	陳敏斷 (31.2%)、陳冠華 (48.63%)、黃美玉 (13.06%)
東南文化基金會	無
陳趙樹公益慈善基金會	無
正泰水泥廠(股)公司	陳敏斷 (12.38%)、東南投資(股)公司 (13.86%)、台機船舶廠(股)公司 (22.68%)、一品投資(股)公司 (10.72%)
東南造紙(股)公司	東南水泥(股)公司 (49.71%)

法人股東之主要股東為法人者其主要股東

97 年 4 月 30 日

法人名稱	法人之主要股東
辰亞興業(股)公司	友隆企業(股)公司 (49.66%)、經一投資(股)公司 (49.63%)
友隆企業(股)公司	辰亞興業(股)公司 (49.58%)、經一投資(股)公司 (49.69%)
東南投資(股)公司	東南水泥(股)公司 (99.29%)
台機船舶廠(股)公司	東南水泥(股)公司 (38.41%)、經一投資(股)公司 (42.88%)、正泰水泥廠(股)公司 (15.33%)
一品投資(股)公司	百福投資(股)公司 (17.9%)、陳敏斷(66.65%)、黃美玉(11.39%)

董事及監察人資料

姓名	條件	是否具有五年以上工作經驗 及下列專業資格			符合獨立性情形（註）										兼任其他 公開發行 公司獨立 董事家數
		商 務 、 法 務、財務、 會計或公司 業務所須相 關科系之公 私立大專院 校講師以上	法官、檢察官、 律師、會計師或 其他與公司業 務所需之國家 考試及格領有 證書之專門職 業及技術人員	商 務、法 務、財 務、會計 或公司業 務所須之 工作經驗	1	2	3	4	5	6	7	8	9	10	
經一投資 —陳敏賢			√								√		√		
百福投資 —陳敏斷			√								√		√		
東南文化 基金會— 蘇進興(註)			√			√	√	√	√	√	√	√	√		
東南文化 基金會— 周凱芬			√			√				√	√		√		
正泰水泥 廠—陳天 咎			√	√		√	√				√	√	√		
陳趙樹基 基金會—邱 大陸			√			√	√	√	√	√	√	√	√		
陳趙樹基 基金會 —田 清順			√			√	√	√	√	√	√	√	√		
東南造紙 —邱文俊			√			√		√	√	√	√		√		
正泰水泥 廠—鄭力 翔			√		√	√	√	√	√	√	√	√	√		

註:97 年 2 月 19 日逝世，未改派代表人。

註：各董事、監察人於選任前二年及任職期間符合下述各條件者，請於各條件代號下方空格中打“✓”。

- (1) 非為公司或其關係企業之受僱人。
- (2) 非公司或其關係企業之董事、監察人(但如為公司或其母公司、公司直接及間接持有表決權之股份超過百分之五十之子公司之獨立董事者，不在此限)。
- (3) 非本人及其配偶、未成年子女或以他人名義持有公司已發行股份總額百分之一以上或持股前十名之自然人股東。
- (4) 非前三款所列人員之配偶、二親等以內親屬或五親等以內直系血親親屬。
- (5) 非直接持有公司已發行股份總額百分之五以上法人股東之董事、監察人或受僱人，或持股前五名法人股東之董事、監察人或受僱人。
- (6) 非與公司有財務或業務往來之特定公司或機構之董事（理事）、監察人（監事）、經理人或持股百分之五以上股東。
- (7) 非為公司或關係企業提供商務、法務、財務、會計等服務或諮詢之專業人士、獨資、合夥、公司或機構之企業主、合夥人、董事（理事）、監察人（監事）、經理人及其配偶。
- (8) 未與其他董事間具有配偶或二親等以內之親屬關係。
- (9) 未有公司法第 30 條各款情事之一。
- (10) 未有公司法第 27 條規定以政府、法人或其代表人當選。

（二）總經理、副總經理、協理、各部門及分支機構主管資料：

職稱	姓名	就任日期	持有股份		配偶、未成年子女持有股份		利用他人名義持有股份		主要經(學)歷	目前兼任其他公司之職務	具配偶或二親等以內關係之經理人		
			股數	持股比率	股數	持股比率	股數	持股比率			職稱	姓名	關係
總經理	田清順	91 年 8 月	105,841	0.02	2,013	0.0003	0	0	台南高工畢業	無	無	無	無
資材副總經理	孫振興	83 年 11 月	1,663	0.00	0	0	0	0	台灣大學電機系畢業	無	無	無	無
財務副總經理	邱大陸	86 年 6 月	83,664	0.01	0	0	0	0	成功大學會計系畢業	東南投資董事	無	無	無
管理副總經理	吳長直	91 年 8 月	41,869	0.00	0	0	0	0	政治大學統計系畢業	東南投資董事	無	無	無
生產副總經理	蘇進興(註)	94 年 1 月	12,031	0.00	2,983	0.0005	0	0	成功大學工程科學系畢業	無	無	無	無

註：生產副總經理蘇進興於97年2月19日過世

(三) 董事(含獨立董事)、監察人、總經理及副總經理之酬金

1、董事(含獨立董事)之酬金

單位：新台幣千元

職稱	姓名	董事酬金			A、B及C等三項總額占稅後純益之比例		兼任員工領取相關酬金				A、B、C、D及E等五項總額占稅後純益之比例		有無領取來自子公司以外轉投資事業酬金		
		報酬(A)	盈餘分配之酬勞(B)		業務執行費用(C)		薪資、獎金及特支費等(D) (註1)		盈餘分配員工紅利(E)		員工認股權憑證得認購股數(F)	A、B、C、D及E等五項總額占稅後純益之比例			
			本公司	合併報表內所有公司	本公司	合併報表內所有公司	本公司	合併報表內所有公司	現金紅利金額	股票紅利金額		本公司		合併報表內所有公司	
董事長	經一投資(股)公司 代表人：陳敏賢														
副董事長	百福投資(股)公司 代表人：陳敏斷														
董事	財團法人東南文化基金會 代表人：周凱芬														
董事	財團法人東南文化基金會 代表人：蘇進興	4,258	4,258	6,600	1,920	1,920	4,125	4,125	128	0	128	0	0	6.34%	無
董事	正泰水泥廠(股)公司 代表人：陳天啓														
董事	財團法人陳超樹公益慈善基金會 代表人：田清順														
董事	財團法人陳超樹公益慈善基金會 代表人：邱大陸														

註1：董事長配座車一輛成本 3,160 千元，副董事長配座車一輛成本 1,600 千元，董事田清順配座車一輛成本 920 千元

註2：盈餘分配之酬勞為 96 年度擬議數

酬金級距表

給付本公司各個董事酬金級距	董事姓名			
	前三項酬金總額(A+B+C)		前五項酬金總額(A+B+C+D+E)	
	本公司	合併報表內所有公司 G	本公司	合併報表內所有公司 H
低於 2,000,000 元	陳天啓 周凱芬 田清順 邱大陸 蘇進興	陳天啓 周凱芬 田清順 邱大陸 蘇進興	陳天啓 周凱芬 田清順 邱大陸 蘇進興	陳天啓 周凱芬 田清順 邱大陸 蘇進興
2,000,000 元 (含) ~ 5,000,000 元	陳敏賢 陳敏斷	陳敏賢 陳敏斷	陳敏賢 陳敏斷	陳敏賢 陳敏斷
5,000,000 元 (含) ~ 10,000,000 元				
10,000,000 元 (含) ~ 15,000,000 元				
15,000,000 元 (含) ~ 30,000,000 元				
30,000,000 元 (含) ~ 50,000,000 元				
50,000,000 元 (含) ~ 100,000,000 元				
100,000,000 元以上				
總計	7	7	7	7

2、監察人之酬金

單位：新台幣千元

職稱	姓名	監察人酬金						A、B 及 C 等三項總額占稅後純益之比例		有無領取來自子公司以外轉投資事業酬金
		報酬(A)		盈餘分配之酬勞(B)		業務執行費用(C)				
		本公司	合併報表內所有公司	本公司	合併報表內所有公司	本公司	合併報表內所有公司	本公司	合併報表內所有公司	
監察人	東南造紙(股)公司 代表人：邱文俊	0	0	600	600	600	600	0.45%	0.45%	無
監察人	正泰水泥廠(股)公司 代表人：鄭力翔									

註：盈餘分配之酬勞為 96 年度擬議數

酬金級距表

給付本公司各個監察人酬金級距	監察人姓名	
	前三項酬金總額(A+B+C)	
	本公司	合併報表內所有公司 D
低於 2,000,000 元	邱文俊、鄭力翔	邱文俊、鄭力翔
2,000,000 元 (含) ~ 5,000,000 元		
5,000,000 元 (含) ~ 10,000,000 元		
10,000,000 元 (含) ~ 15,000,000 元		
15,000,000 元 (含) ~ 30,000,000 元		
30,000,000 元 (含) ~ 50,000,000 元		
50,000,000 元 (含) ~ 100,000,000 元		
100,000,000 元以上		
總計	2	2

3、總經理及副總經理之酬金

單位：新台幣千元

職稱	姓名	薪資(A)		獎金及特支費等等(B)		盈餘分配之員工紅利金額(C)				A、B及C等三項總額占稅後純益之比例(%)		取得員工認股權憑證數額		有無領取來自子公司以外轉投資事業酬金
		本公司	合併報表內所有公司	本公司	合併報表內所有公司	本公司	現金紅利金額	股票紅利金額	合併報表內所有公司	本公司	合併報表內所有公司	本公司	合併報表內所有公司	
總經理	田清順													
工務副總經理	孫振興													
財務副總經理	邱大陸	4,845	4,845	803	803	234	0	234	0	2.19%	2.19%	-		無
管理副總經理	吳長直													
生產副總經理	蘇進興													

酬金級距表

給付本公司各個總經理及副總經理酬金級距	總經理及副總經理姓名	
	本公司	合併報表內所有公司 D
低於 2,000,000 元	田清順、孫振興、邱大陸、 吳長直、蘇進興	田清順、孫振興、邱大陸、 吳長直、蘇進興
2,000,000 元（含）～5,000,000 元		
5,000,000 元（含）～10,000,000 元		
10,000,000 元（含）～15,000,000 元		
15,000,000 元（含）～30,000,000 元		
30,000,000 元（含）～50,000,000 元		
50,000,000 元（含）～100,000,000 元		
100,000,000 元以上		
總計	5	5

4、配發員工紅利之經理人姓名及配發情形

位：新台幣千元

	職稱	姓名	股票紅利金額	現金紅利金額	總計	總額占稅後純益之比例（%）
經理人	總經理	田清順	0	234	234	0.09
	工務副總經理	孫振興				
	財務副總經理	邱大陸				
	管理副總經理	吳長直				
	生產副總經理	蘇進興				

(四) 本公司及合併報表所有公司於最近二年度支付本公司董事、監察人、總經理及副總經理酬金總額占稅後純益比例之分析及給付酬金之政策、標準與組合、訂定酬金之程序及與經營績效之關聯性：

最近二年度支付本公司董事、監察人、總經理及副總經理酬金總額占稅後純益比例

年度酬金明細 公司別	董事酬金		監察人酬金		總經理及副總經理酬金		前三項合計	
	96 年	95 年	96 年	95 年	96 年	95 年	96 年	95 年
本公司	4.76%	14.08%	0.45%	1.34%	2.19%	7.87%	7.4%	23.29%
合併報表內 所有公司	4.76%	14.08%	0.45%	1.34%	2.19%	7.87%	7.4%	23.29%

- ① 本公司支付董監事酬勞及總經理、副總經理酬金總額占稅後純益比例 96 年較 95 年低，係因 95 年度亞太固網認列損失 2 億元，稅後淨利大幅下降，但因配合穩定股利政策以(95)當年度盈餘及以前年度未分配盈餘合計分配，配發比率依照本公司章程規定。
- ② 本公司給付酬金之政策、標準、及組合係依據本公司章程規定辦理：全體董事及監察人車馬費、報酬，由董事會議定之，一般職工薪津均應照通常水準由總經理報請董事長核定，並不論公司盈虧均應支付。本公司決算有盈餘時，由董事會擬具分配案提請股東會決議分配，其中董事、監察人酬勞占分配額百分之三。
- ③ 酬金之訂定與經營績效之關聯性：

固定性支付之薪資與報酬：無

盈餘分配之董監酬勞及紅利：成正相關

三、董事、監察人、經理人及大股東股權變動情形

職 稱	姓 名	96 年 度		97 年度截至 4 月 30 日止	
		持有股數增 (減) 數	質押股數增 (減) 數	持有股數增 (減) 數	質押股數增 (減) 數
董 事 長	經一投資	0	(2,800,000)	0	0
董 事	百福投資	0	0	0	0
監 察 人	東南造紙	(225,000)	0	(171,000)	0

股權移轉資訊:無

股權質押資訊:無

持股比例占前十名之股東,其相互間之關係資料

姓名	本人 持有股份		配偶、未成 年子女持有 股份		利用他人名 義合計持有 股份		前十大股東相互間具有財 務會計準則公報第六號關 係人或為配偶,二等親以內 之親屬關係者,其名稱或姓 名及關係。		備 註
	股數	持股 比率	股數	持股 比率	股數	持股 比率	名稱 (或姓名)	關係	
經一投資(股)公司 -陳敏賢	78,007,455	13.54					友隆企業	為法人董事	
東樹投資(股)公司 -陳敏斷	50,886,816	8.83					無	無	
陳悅玲	32,714,760	5.68	5,802	-			無	無	
友隆企業(股)公司 -陳敏賢	30,442,346	5.29					經一投資 辰亞興業	為持股 49.10%股東 為持股 40.90%股東	
台機船舶廠(股)公 司 -陳敏賢	28,350,611	4.92					經一投資	為持股 42.88%股東 且佔公司董事過半數	
立凱投資(股)公司 -鄭陳敦玲	19,674,559	3.42					鄭陳敦玲	為該公司董事長 且為持股 86.70%股東	
財團法人陳趙樹公 益慈善基金會 -陳敏斷	22,707,291	3.94					無	無	
辰亞興業(股)公司 -邵春敏	18,784,994	3.26					經一投資 友隆企業	為持股 49.66%股東 為持股 46.33%股東	
財團法人東南文化 基金會 -陳敏賢	18,643,753	3.24					無	無	
鄭陳敦玲	17,950,839	3.12					立凱投資	為該公司董事長	

四、綜合持股比例

單位：股；%

轉投資事業	本公司投資		董事、監察人、經理人及直接或間接控制事業之投資		綜合投資	
	股數	持股比例	股數	持股比例	股數	持股比例
中華國貨推廣中心(股)公司	14,600	3.84	0	0.00	14,600	3.84
育華創業投資(股)公司	4,000,000	5.00	0	0.00	4,000,000	5.00
亞太電信(股)公司	20,000,000	0.3	6,500,000	0.09	26,500,000	0.38
微風數位科技(股)公司	147,000	2.94	0	0.00	147,000	2.94
巨盛電子(股)公司	400,000	1.33	0	0.00	400,000	1.33
工勤系統(股)公司	664,672	1.53	0	0.00	664,672	1.53
新展投資(股)公司	250,000	3.73	0	0.00	250,000	3.73
建興創投(股)公司	421,200	3.08	0	0.00	421,200	3.08
高雄捷運(股)公司	70,000,000	7.00	0	0.00	70,000,000	7.00
嘉環東泥(股)公司	22,673,700	17.91	0	0.00	22,673,700	17.91
東南實業建設(股)公司	40,576	25.36	50,691	31.68	91,267	57.04
東南造紙(股)公司	11,184	49.71	1,768	7.86	12,952	57.57
南廈木業(股)公司	2,232	29.96	250	3.36	2,482	33.32
台機船舶廠(股)公司	18,623,358	38.41	28,225,442	58.21	46,848,800	96.62
東南投資(股)公司	409,921	99.29	735	0.18	410,656	99.47
東南生物科技(股)公司	49,000	4.45	6,000	0.55	55,000	5.00
華東水泥(股)公司	499,800	24.99	0	0.00	499,800	24.99
大世界百貨開發(股)公司	38,000,000	33.04	0	0.00	38,000,000	33.04
台灣宇通資訊科技(股)公司	694,737	21.05	0	0.00	694,737	21.05
東南國際有限公司	2,820,000	100.00	0	0.00	2,820,000	100.00
華昇創業投資(股)公司	5,000,000	4.17	5,000,000	4.17	10,000,000	8.34

五、公司治理運作情形

(一) 董事會運作情形

最近年度董事會開會 9 (A) 次，董事監察人出席情形如下：

職稱	姓名	實際出(列) 席次數B	委託出席次 數	實際出(列)席率 (%)【B/A】	備註
董事長	陳敏賢	9	0	100	
副董事	陳敏斷	9	0	100	
董事	陳天答	8	0	89	
董事	周凱芬	9	0	100	
董事	田清順	9	0	100	
董事	邱大陸	8	0	89	
董事	蘇進興	8	0	89	
監察人 a	邱文俊	6	0	67	
監察人 b	鄭力翔	6	0	67	

其他應記載事項：

- 一、證交法第 14 條之 3 所列事項暨其他經獨立董事反對或保留意見且有紀錄或書面聲明之董事會議決事項，應敘明董事會日期、期別、議案內容、所有獨立董事意見及公司對獨立董事意見之處理。
- 二、董事對利害關係議案迴避之執行情形，應敘明董事姓名、議案內容、應利益迴避原因以及參與表決情形。
- 三、當年度及最近年度加強董事會職能之目標（例如設立審計委員會、提昇資訊透明度等）與執行情形評估。

(二) 審計委員會運作情形： 無

(三) 公司治理運作情形及其與上市上櫃公司治理實務守則差異情形及原因

項目	運作情形	與上市上櫃公司治理實務守則差異情形及原因
<p>一、公司股權結構及股東權益</p> <p>(一)公司處理股東建議或糾紛等問題之方式</p> <p>(二)公司掌握實際控制公司之主要股東及主要股東之最終控制者名單之情形</p> <p>(三)公司建立與關係企業風險控管機制及防火牆之方式</p>	<p>(一)透過公司發言人、股務及外部網頁電子郵件信箱等管道溝通，聯繫管道極為暢通。</p> <p>(二)本公司適時地掌握名單，並經常與主要股東互動以建立良好的投資與被投資關係。</p> <p>(三)訂定對子公司監理作業管理辦法，並據以執行之。</p>	<p>(一) 無差異</p> <p>(二) 無差異</p> <p>(三) 無差異</p>
<p>二、董事會之組成及職責</p> <p>(一)公司設置獨立董事之情形</p> <p>(二)定期評估簽證會計師獨立性之情形</p>	<p>(一)目前尚未設置獨立董事，爾後將會評估合適人選，再視公司需求設立。</p> <p>(二)簽證會計師事務所為一大事務所，且和公司及董監事均非關係人，其簽證有其獨立性。</p>	<p>(一)公司目前雖未設置獨立董事，但整體運作仍依『董事會議事規則』議決。</p> <p>(二)無差異</p>
<p>三、監察人之組成及職責</p> <p>(一)公司設置獨立監察人之情形</p> <p>(二)監察人與公司之員工及股東溝通之情形</p>	<p>(一)公司尚未設置獨立監察人，爾後將會評估適當人選，再視公司需要設置。</p> <p>(二)監察人秉持財務及法務專業嚴格把關，與員工及股東間溝通無礙。</p>	<p>(一)公司目前雖未設置獨立監察人，但在財務及法務專業上，善盡監察人義務。</p> <p>(二) 無差異</p>
<p>四、建立與利害關係人溝通管道之情形</p>	<p>本公司與利害關係人之溝通管道暢通，工程業主、協力廠商、往來銀行及公司員工均可由各專屬部門負責溝通、協調。</p>	<p>無差異。</p>

項目		運作情形	與上市上櫃公司治理實務守則差異情形及原因				
五、資訊公開							
(一)公司架設網站，揭露財務業務及公司治理資訊之情形	(一)本公司利用交易所公開資訊觀測站，定期揭露公司財務及重大訊息；公司亦已架設網站。	(一) 無差異					
(二)公司採行其他資訊揭露之方式	(二)公司另設有發言人，落實公司資訊的收集與外界的溝通。	(二) 無差異					
六、公司設置提名或薪酬委員會等功能委員會之運作情形	尚未設置	研議中					
七、公司如依據「上市上櫃公司治理實務守則」訂有公司治理實務守則者，請敘明其運作與所訂公司治理實務守則之差異情形： 尚未設置「上市上櫃公司治理實務守則」專章，但相關規定散見於公司內部規章中。							
八、請敘明公司對社會責任（如人權、員工權益、僱員關懷、環保、社區參與、社會貢獻、社會服務、投資者關係、供應商關係及利害關係人之權利等）所採行之制度與措施及履行社會責任情形： （一）成立職工福利委員會、實施退休金制度、員工團保及退休人員照顧等。 （二）購置防治污染設備、礦區水土保持與景觀維護。 （三）本公司依法規定誠實公開公司資訊，以保障投資人之權益，善盡企業對股東之責任。 （四）不定期捐助社區活動及廟宇慶典活動。							
九、董事及監察人進修之情形： （一）進修之情形：							
項次	主辦單位	時間	地點	課程名稱	參加人	時數	上課證明
1	證交所及櫃檯買賣中心	2003/1/24 下午 2-4 點	高雄漢來飯店九樓金鳳廳	上市上櫃公司負責人及董監事聯誼會暨專題講座	田清順 邱文俊	2 2	無 無
2	證期會	2003/11/26 全日	台北福華國際文教會館 2 樓卓越堂	第一屆台北公司治理論壇	邱大陸	6	有
3	中華公司治理協會	2003/12/9 下午 1:30-5:30	高雄中信飯店藝術廳	強人公司治理政策綱領暨行動方案	陳敏斷	4	有
4	證交所及櫃檯買賣中心	2004/3/18 下午 2 點	高雄漢來飯店九樓金鳳廳	新修訂上市上櫃公司治理實務守則相關規範宣導說明會	陳天咎	3	有

項次	主辦單位	時間	地點	課程名稱	參加人	時數	上課證明
5	金管會	2004/11/5 全日	台北福華國際文教 會館2樓卓越堂	第二屆台北公司治理 理論壇	陳敏斷	6	有
6	證券暨期貨市 場發展基金會	2005/11/5 下午 2-5 點	交銀高雄分行11樓	最新修正公司法 及公司治理	蘇進興	3	有
7	證券暨期貨市 場發展基金會	2005 12/6-12/7 全日	證券暨期貨市場發 展基金會	公司治理系列一 董事、監察人實務 研討	鄭力翔	12	有
8	證券暨期貨市 場發展基金會	2006/2/10 全日	證券暨期貨市場發 展基金會	第三屆台北公司治 理論壇	鄭力翔	6	有
9	證券暨期貨市 場發展基金會	2006/7/28 下午 2-5 點	交銀高雄分行5樓	內線交易與董 監利益關係	田清順	3	有
10	證券暨期貨市 場發展基金會	2006/10/26 下午 2-5 點	交銀高雄分行5樓	董監事與經理 人之權責與分 工	陳敏斷	3	有
11	證券暨期貨市 場發展基金會	2007/6/7 全日	證券暨期貨市場發 展基金會	第四屆台北公司治 理論壇	鄭力翔	6	有
12	證券暨期貨市 場發展基金會	2007/10/30 下午 2-5 點	交銀高雄分行5樓	企業董監法律風險 控管與內線交易	陳敏斷	3	有

(二)本公司於 96 年 7 月 1 日為董事及監察人購買責任保險美金 500 萬元。

十、如有公司治理自評報告或委託其他專業機構之公司治理評鑑報告者，應敘明其自評（或委外評鑑）結果、主要缺失（或建議）事項及改善情形：無

(四) 公司如有訂定公司治理守則及相關規章者，應揭露其查詢方式。
尚在研議中，未訂定。

(五) 其他足以增進對公司治理運作情形之瞭解的重要資訊，得一併揭露。
無。

(六) 內部控制制度執行狀況

東南水泥股份有限公司

內部控制制度聲明書

日期：97 年 4 月 24 日

本公司民國 96 年 01 月 01 日至 96 年 12 月 31 日之內部控制制度，依據自行檢查的結果，謹聲明如下：

- 一、本公司確知建立、實施和維護內部控制制度係本公司董事會及經理人之責任，本公司業已建立此一制度。其目的係在對營運之效果及效率（含獲利、績效及保障資產安全等）、財務報導之可靠性及相關法令之遵循等目標的達成，提供合理的確保。
- 二、內部控制制度有其先天限制，不論設計如何完善，有效之內部控制制度亦僅能對上述三項目標之達成提供合理的確保；而且，由於環境、情況之改變，內部控制制度之有效性可能隨之改變。惟本公司之內部控制制度設有自我監督之機制，缺失一經辨認，本公司即採取更正之行動。
- 三、本公司係依據「公開發行公司建立內部控制制度處理準則」（以下簡稱「處理準則」）規定之內部控制制度有效性之判斷項目，判斷內部控制制度之設計及執行是否有效。該「處理準則」所採用之內部控制判斷項目，係為依管理控制之過程，將內部控制制度劃分為五個組成要素：1. 控制環境，2. 風險評估，3. 控制作業，4. 資訊及溝通，及 5. 監督。每個組成要素又包括若干項目。前述項目請參見「處理準則」之規定。
- 四、本公司業已採用上述內部控制制度判斷項目，檢查內部控制制度之設計及執行的有效性。
- 五、本公司基於前項檢查結果，認為本公司上開期間的內部控制制度（含對子公司之監督與管理），包括知悉營運之效果及效率目標達成之程度、財務報導之可靠性及相關法令之遵循有關的內部控制制度等之設計及執行係屬有效，其能合理確保上述目標之達成。
- 六、本聲明書將成為本公司年報及公開說明書之主要內容，並對外公開。上述公開之內容如有虛偽、隱匿等不法情事，將涉及證券交易法第二十條、第三十二條、第一百七十一條及第一百七十四條等之法律責任。
- 七、本聲明書業經本公司民國 97 年 4 月 24 日董事會通過，出席董事 6 人中，無人持反對意見，均同意本聲明書之內容，併此聲明。

東南水泥股份有限公司

董事長：陳 敏 賢



簽章

總經理：田 清 順



簽章

(七) 最近年度及截至年報刊印日止公司及其內部人員依法被處分，公司對其內部相關人員違反內部控制制度之處罰，主要缺失與改善情形：

內部控制改善情形：

- 一、本公司 96 年 3 月 26 日董事會議案討論修改與正泰水泥廠(股)公司之租約，正泰水泥廠(股)公司為本公司法人董事，其代表人陳天咎未依公開發行公司董事會議事辦法第 16 條規定迴避參與討論及表決，行政院金融監督管理委員會於 96 年 12 月 25 日發函糾正並要求改善。
- 二、本公司 97 年 2 月 25 日董事會討論與正泰水泥廠(股)公司之租賃合約時，法人董事代表人陳天咎已依公開發行公司董事會議事辦法第 16 條規定迴避參與討論及表決。
- 三、本公司簽證會計師出具 96 年度內部控制制度建議書時，對上述事件查核表示確實已改善。會計師建議書已呈監察人審查，監察人亦表示尚無不合，監察人已依行政院金融監督管理委員會規定加具意見併提報股東會。

(八) 最近年度及截至年報刊印日止，股東會及董事會之重要決議：

1. 股東常會決議事項

會議年度	開會時間	重要決議事項
九十六年度	96/6/15	一、通過本公司九十五年度決算表冊案。 二、通過本公司九十五年度盈餘分派案。 三、通過修正本公司章程部分條文案。 四、通過修正本公司「取得或處分資產處理程序」案。 五、通過解除第 27 屆董事之競業禁止限制案。 六、通過本公司購買董事及監察人責任保險案。

2. 九十六年度及截至九十七年四月三十日止，董事會之重要決議

◎出席董事均無不同意見

會議年度	開會時間	重要決議事項
九十六年度第一次	96/1/15	一、通過全數認列亞太電信(原亞太固網寬頻)損失 2 億元核議案。
九十六年度第二次	96/3/26	一、通過修正及增訂本公司章程第 24 條及 34 條之 1 提請同意案。 二、通過修正本公司「取得或處分資產處理程序」暨稽核制度施行細則提請核議案。 三、通過本公司九十六年股東常會召開時間、地點及議程。 四、通過本公司九十六年股東常會受理股東提案權公告案。 五、通過向金融機構申請貸款額度案。 六、通過正泰水泥廠(股)公司租約修正案
九十六年度第三次	96/4/23	一、通過本公司九十五年度營業報告書、財務報表暨合併財務報表案。 二、通過本公司九十五年盈餘分配案。 三、通過本公司九十五年度內部控制聲明書案。 四、通過本公司 96 年股東常會 1%股東提案審議案。 五、通過購買本公司董事及監察人責任保險案
九十六年度第四次	96/6/15	一、訂定 95 年度盈餘分配之現金股利除息基準日案。
九十六年度第五次	96/8/27	一、通過 96 年上半年度財務報表暨合併財務報表案。 二、通過修正本公司內部控制制度、內部稽核實施辦法及九十六年度內部稽核作業查核計畫案。 三、通過台灣宇通減資退回股款案。 四、通過建興創業投資解散退回股款案 五、通過替大世界百貨背書保證案。 六、通過向金融機構申請貸款額度案。
九十六年度第六次	96/9/10	一、通過本公司第三地轉投資事業東南國際出售嘉新水泥(中國)股份案
九十六年度第七次	96/9/17	一、通過本公司轉投資事業東南國際持有嘉新水泥(中國)股份轉換台泥國際股權案
九十六年度第八次	96/10/26	一、通過新展投資減資退回股款案。 二、通過 97 年度內部稽核作業查核計畫申報表案。
九十六年度第九次	96/12/14	一、通過本公司第三地轉投資事業東南國際出售台泥國際股份案
九十七年度第一次	97/2/25	一、通過本公司第三地轉投資事業東南國際持有台泥國際間接轉投資台泥(英德)水泥案。

		二、通過東南國際再投資台泥國際案。 三、通過修正本公司董事會議事辦法案 四、通過修正萬通票券申請貸款額度案。 五、通過正泰水泥(股)公司租約換文案
九十七年 度第二次	97/3/24	一、通過提股東常會改選董事及監察人案。 二、通過本公司九十七年股東常會召開時間、地點 及議程案。 三、通過本公司九十七年股東常會受理股東提案權 公告案。 四、通過本公司第三地轉投資事業東南國際減資 退回股款案。 五、通過解除新任董事之競業禁止案。
九十七年 度第三次	97/4/24	一、通過本公司九十六年度各項財務報表案。 二、通過本公司九十六年盈餘分配案。 三、通過本公司九十六年度內部控制聲明書。 四、通過本公司97年股東常會1%股東提案審議案。 五、通過修正高銀南高雄分行申請貸款額度案。 六、通過向金融機構申請貸款額度案。 七、通過亞太電信減資彌補虧損核備案。

(九) 最近年度及截至年報刊印日止董事或監察人對董事會通過重要決議有不同意見且有記錄或書面聲明其主要內容：無。

(十) 最近年度及截至年報刊印日止，與財務報告有關人士辭職解任情形：無

六、會計師資訊：

1. 公費資訊：

事務所名稱	會計師姓名		審計公費	非審計公費					會計師查核是否完整	會計期間蓋年度	查核期間	備註
				制度設計	工商登記	人力資源	其他	小計				
建興聯合會計師事務所	蔡淑滿	劉奕宏	1,650,000	0	6,000	0	35,000	41,000	✓			

2. 更換會計師資訊：無

七、公司之董事長、總經理、負責財務或會計事務之經理人，最近一年內曾任職於簽證會計師所屬事務所或其關係企業者：無

肆、募資情形

一、資本及股份

(一) 股本來源：

單位：元；股

年月	發行價格	核定股本		實收股本		備註		
		股數	金額	股數	金額	股本來源	以現金以外之財產抵充股款者	其他
85.09	10	343,882,000	3,438,820,000	343,882,000	3,438,820,000	盈餘轉增資(註1)	無	無
86.09	10	800,000,000	8,000,000,000	495,464,300	4,954,643,000	盈餘轉增資&現金增資(註2)	無	無
87.07	10	800,000,000	8,000,000,000	545,010,730	5,450,107,300	資本公積轉增資(註3)	無	無
89.08	10	800,000,000	8,000,000,000	558,635,998	5,586,359,980	盈餘轉增資(註4)	無	無
93.08	10	800,000,000	8,000,000,000	586,567,797	5,865,677,970	盈餘轉增資(註5)	無	無
95.04	10	800,000,000	8,000,000,000	583,314,797	5,833,147,970	註銷買回股份(註6)	無	無
95.06	10	800,000,000	8,000,000,000	576,000,797	5,760,007,970	註銷買回股份(註7)	無	無

註1：85.6.13(85)台財證(一)第36904號

註2：86.6.3(86)台財證(一)第41372號

註3：87.6.20(87)台財證(一)第53956號

註4：89.6.27(89)台財證(一)第55307號

註5：93.7.7證期一字第0930129934號

註6：95.1.25金管證三字第095010322號

註7：95.4.18金管證三字第0950113669號

股份種類	核定股本			備註
	流通在外股份(已上市)	未發行股份	合計	
記名普通股	576,000,797	223,999,203	800,000,000	

(二) 股東結構

97 年 4 月 14 日

股東結構 數量	政府機構	金融機構	其他法人	個人	外國機構 及外國人	合計
人數	1	0	51	15,194	39	15,275
持有股數	114	0	340,251,899	190,575,084	45,173,700	576,000,797
持股比例	0.00	0.00	59.07	33.09	7.84	100

(三) 股權分散情形

每股面額 10 元

97 年 4 月 14 日

持股分級	股東人數	持有股數	持股比例
1 至 999	5,572	1,053,727	0.18
1,000 至 5,000	6,371	14,293,350	2.48
5,001 至 10,000	1544	13,435,578	2.33
10,001 至 15,000	369	4,664,457	0.81
15,001 至 20,000	411	7,921,669	1.38
20,001 至 30,000	300	8,104,439	1.41
30,001 至 50,000	270	11,416,336	1.98
50,001 至 100,000	209	15,943,322	2.77
100,001 至 200,000	93	13,021,553	2.26
200,001 至 400,000	62	18,626,550	3.23
400,001 至 600,000	34	16,417,324	2.85
600,001 至 800,000	10	6,985,391	1.21
800,001 至 1,000,000	5	4,650,825	0.81
1,000,001 至 999,999,999	35	439,466,276	76.30
合計	15,285	576,000,797	100.00

(四) 主要股東名單

97 年 4 月 14 日

股份 主要股東名稱	持 有 股 數	持 股 比 例
經 一 投 資 (股) 公 司	78,007,455	13.54%
東 樹 投 資 (股) 公 司	50,886,816	8.83%
陳 悅 玲	32,714,760	5.68%
友 隆 企 業 (股) 公 司	30,442,346	5.29%

(五) 最近二年度每股市價、淨值、盈餘及股利資料

年 度		95 年度	96 年度	當年度截至 97 年 3 月 31 日
每股 市價	最高	13.30	15.45	15.3
	最低	5.91	9.3	10.7
	平均	7.35	11.62	12.37
每股 淨值	分配前	14.27	14.61	14.95
	分配後	13.96	14.21	14.55
每股 盈餘	加權平均股數	574,033,782	571,698,865	571,698,865
	每股盈餘	0.12	0.47	0.13
每股 股利	現金股利	0.3	0.4	0
	無償 配股	盈餘配股	0	0
		資本公積配股	0	0
	累積未付股利		0	0
投資 報酬 分析	本益比	61.25	24.72	95.15
	本利比	24.5	29.05	0
	現金股利殖利率	0.04	0.03	0

註：1. 96 年度股利尚未經股東會決議，97 年度每股淨值及每股盈餘係經會計師核閱之第一季財務資料為準。

2. 加權平均股數係扣除子公司持有母公司股數。

(六) 公司股利政策及執行狀況

1、本公司股利政策

本公司年度結算如有盈餘，除依法完納稅捐及彌補已往年度虧損外，先提百分之十為法定盈餘公積，必要時得提列特別盈餘公積及保留盈餘，如尚有餘額，就其餘額加計以前年度未分配盈餘，由董事會擬具分配案提請股東會決議分配之，其中：

①董事、監察人酬勞百分之三。

②員工紅利百分之一

③股東紅利百分之九十六

本公司股利，應參酌所營事業景氣變化之特性，考量各項產品或服務所處生命週期對未來資金之需求與長期財務規劃，在維持穩定股利之目標下，依前項所定比例分配之。分配股東紅利全數以配發現金股利為原則，但若公司有產能擴充、改善財務結構、重大投資計劃等資金需求時，則以百分之五十以上為股票股利，其餘為現金股利。

2、本次股東會擬議每股分配現金股利\$0.4元。

(七) 本次無償配股對公司營業績效、每股盈餘及股東投資報酬率之影響：

項目		年度	97 年度 (預估)
期初實收資本額			5,760,007,970
本年度配股 配息情形	每股現金股利		0.4
	盈餘轉增資每股配股數		—
	資本公積轉增資每股配股數		—
營業績效變 化情形	營業利益		—
	營業利益較去年同期增(減)比率		—
	稅後純益		—
	稅後純益較去年同期增(減)比率		—
	每股盈餘		—
	每股盈餘較去年同期增(減)比率		—
	年平均投資報酬率(年平均本益比倒數)		—
擬制性每 股盈餘及 本益比	若盈餘轉增資全數	擬制每股盈餘	—
	改配放現金股利	擬制年平均投資報酬率	—
	若未辦理資本公積	擬制每股盈餘	—
	轉增資	擬制年平均投資報酬率	—
	若未辦理資本公積	擬制每股盈餘	—
	且盈餘轉增資改以 現金股利發放	擬制年平均投資報酬率	—

1. 公司應說明預估或擬制資料所依據之各項基本假設
2. 若盈餘轉增資全數改配放現金股利之擬制每股盈餘

$$= [\text{稅後純益} - \text{設算現金股利應負擔利息費用}^* \times (1 - \text{稅率})] / [\text{當年年底發行股份總數} - \text{盈餘配股股數}^{**}]$$

設算現金股利應負擔利息費用^{*} = 盈餘轉增資數額 × 一年期一般放款利率
 盈餘配股股數^{**}：係就前一年度盈餘配股所增加股份之股數
3. 年平均本益比 = 年平均每股市價 / 年度財務報告每股盈餘

(八) 員工分紅及董事、監察人酬勞：

- 1、公司章程所載員工分紅及董事、監察人酬勞之成數或範圍：詳第二十九頁(六)之1。
- 2、董事會通過之擬議配發員工分紅等資訊：為配合穩定股利政策，以(96)當年度盈餘依照本公司章程規定分配。
 ①配發員工現金紅利 2,400,003 元，董事、監察人酬勞 7,200,010 元。
 ②配發員工紅利及董事、監察人酬勞後之設算每股盈餘為 0.45 元。
- 3、上年度盈餘用以配發員工紅利及董事、監察人酬勞情形：

單位：新台幣元

分配項目 分配情形	員工紅利	董監事酬勞
董 事 會 擬 議 配 發	1,800,002	5,400,007
實 際 發 放 數	1,800,002	5,400,007

(九) 本公司截至年報刊印日止買回公司股份情形：無

二、公司債、特別股、海外存託憑證、員工認股權證及併購之辦理情形：無

三、資金運用計劃執行情形

(一) 計畫內容：

前各次發行或私募有價證券尚未完成或最近三年已完成且計畫效益尚未顯現者：無

(二) 執行情形：不適用

伍、營運概況

一、業務內容：

(一) 業務範圍：

1. 業務主要內容：

- (1) C901030 水泥製造業。
- (2) B202010 非金屬礦業。
- (3) C901040 預拌混凝土製造業。
- (4) C901050 水泥及混凝土製品製造業。
- (5) H701010 住宅及大樓開發租售業。
- (6) H701040 特定專業區開發業。
- (7) H701060 新市鎮、新社區開發業。
- (8) H703100 不動產租賃業。
- (9) J101040 廢棄物處理業。
- (10) F111090 建材批發業。
- (11) F211010 建材零售業。
- (12) CD01010 船舶及其零件製造業。
- (13) CD01020 軌道車輛及其零件製造業。
- (14) A201040 森林遊樂區經營業。
- (15) J701020 遊樂園業。
- (16) 除許可業務外，得經營法令非禁止或限制之業務。

2. 96 年營業比重：

項目	金額（仟元）	百分比（%）
水 泥	1,591,973	83.36
爐 石 粉	208,941	10.94
租 賃	87,716	4.59
廢 棄 物 處 理	9,482	0.50
其 他	11,543	0.61
合 計	1,909,655	100.00

(二) 技術及研發概況：

單位：新台幣仟元

年 度	96 年度	97 年 3 月 31 日止
金 額	1,042	282

(三) 產業概況：

1、產業之現況與發展：

水泥屬於民生基本工業，亦是國家建設重要物資，世界各國無不先以滿足其國內市場需求為主，儘量降低對進口水泥之依存度。台灣水泥工業由於西部礦權屆期，水泥業者只有東移或轉往中國大陸發展，水泥市場產生結構性之變化，形成供需分離之趨勢。

依據水泥公會資料顯示：台灣地區九十六年度水泥消費量約 1,349 萬公噸，其中國產水泥計 1,169 萬公噸，約占 87%，另進口水泥計 180 萬公噸，約占 13%，約比九十五年度增加 6.51%。未來由於政府持續推動公共工程建設，房地產景氣略呈上漲趨勢，整體而言，內銷水泥需求可望審慎樂觀維持九十六年度發貨量 1,350 萬公噸左右。

2、產業上、中、下游之關聯性：

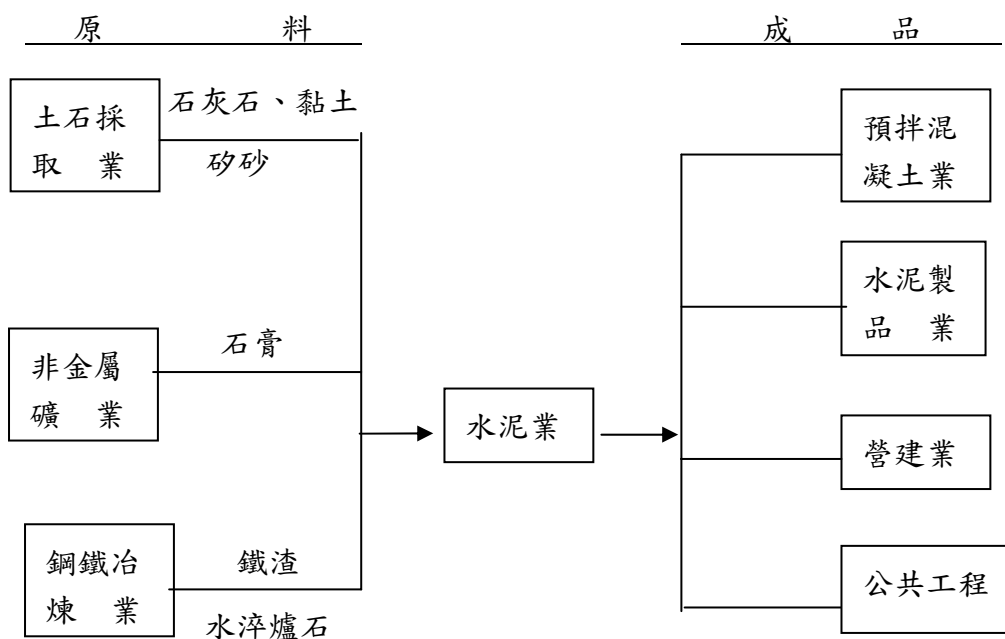

(1) 上游原料與水泥產業之關聯度：

原料組合為石灰石、黏土、矽砂、鐵渣及石膏，每噸水泥約須耗用石灰石 1.28~1.40 噸。

(2) 成品與下游產業之關聯度：

預拌混凝土業、水泥製品、營建業及公共工程為水泥業的下游產業，舉凡民間建築業、公共工程及國防建設等均使用水泥，深深影響國內水泥業之景氣。

(3) 產品之各種發展趨勢及競爭情形：

① 供需面：基於運輸及成本之考量，水泥主要以產地運銷為主，由於西部礦權屆期所產生之缺口，西部廠除外購原料生產外，端賴東泥西運或進口水泥來填補，然而受限於港口及儲運能量等因素，產銷供需均衡實際上不無困難。

② 替代性：預拌混凝土業者基於成本考量，大量增加高爐石粉及飛灰等添加物，以替代水泥，已形成長期必然趨勢。

③ 競爭情形：基於產品特性，本公司銷售係以南部地區為主，長期以來所提供之優質產品及良好售後服務深獲客戶信賴與肯定。

(四) 長、短期業務發展計劃：

受到西部石灰石礦禁採政策之影響，本公司除現有原料庫存外，並隨時進口原料補充，當不致產生原料匱乏之虞，未來長期發展將採外購原料，以現有設備繼續生產營運。另針對目前台灣水淬高爐石粉市場已臻成熟，為充份利用產能機器設備，在既有穩固行銷通路基礎下，研磨生產高爐石粉，以增加公司營業收益。

二、市場及產銷概況：

(一) 主要產品用途：

主要產品：1、第一種波特蘭水泥	用	途：公共工程及建築
2、爐石粉	用	途：公共工程及建築

(二) 主要原料供應狀況：

原料名稱	供 應 狀 況
石 灰 石	由本公司在半屏山國石及搭配進口菲律賓、日本石灰石
粘 土	在國內採購
鐵 渣	在國內採購
矽 砂	在國內採購
石 膏	在國內採購並搭配泰國進口
煤 炭	由俄羅斯進口

(三) 市場分析：

96 年度國產水泥市場，整體而言，水泥產銷尚能平衡。

96 年 1-12 月與去年同期台灣區產銷數量比較表

國 產				進 口			內銷 消費量
	生產水泥	內銷水泥 (A)	外銷水泥	熟料	水泥	合計(B)	(A+B)
96 年 1-12 月	18,957	11,685	7,402	880	923	1,803	13,488
95 年 1-12 月	19,294	12,669	6,732	811	881	1,692	14,361
增(減)量	-337	-984	670	69	42	111	-873
增長率(%)	-1.75%	-7.77%	9.95	8.51%	4.77%	6.56%	-6.08%

97 年度內銷水泥市場由於整體營建業景氣尚能維持平穩走勢，在政府積極推動公共建設工程，帶動水泥市場之需求，內銷水泥市場可望維持平穩，銷售價格亦將隨原物料成本之推升而平穩調漲。

(四) 影響公司未來發展之有利與不利因素

1、有利因素：

- (1) 整體營建市場因台北捷運、桃園捷運系統等重大公共建設工程及房地產持續推動下，水泥需求量仍能穩定狀態。
- (2) 政府低利優惠房貸政策因素支撐下，房地產景氣續呈平穩趨勢。
- (3) 進口水泥受到航運費率大漲，進口水泥數量預期將不致大量增加。
- (4) 兩岸通航及開放觀光政策下，對於國內經濟發展將有所助益。

2、不利因素：

- (1) 煤炭及海運費大漲，恐將影響產業營運，市場不確定因素潛藏。
- (2) 砂石問題政府仍未有效解決，影響水泥相關產業。
- (3) 全球經濟衰退及通膨問題，恐將影響國內經濟。

(五) 最近二年度百分之十以上之銷貨客戶名單

年度 客戶名稱	九十五年度		九十六年度		變動原因
	金額(仟元)	比例(%)	金額(仟元)	比例(%)	
華東水泥 (股)公司	1,318,208	84.71%	1,029,142	64.65	直銷比例增加

(六) 最近二年度占進貨總額 10%廠商名單

九十五年度				九十六年度				變動原因
排名	供應商名稱	金額	比例	排名	供應商名稱	金額	比例	
1	Glencore	122,000,000	13.16%	1	Bulktrade	57,560,709	30.72%	分散供應來源
2	Kuang Hua	115,000,000	12.44%	2	Kuang Hua	43,171,762	23.04%	分散供應來源
3	友隆	104,000,000	11.27%	3	中鋼	21,120,375	11.27%	分散供應來源
4	kowa	78,903,380	8.53%	4	JFE	16,791,476	8.96%	分散供應來源

(七) 最近二年主要產品生產量值

單位：公噸／新台幣仟元

年 度 生產量值 主要商品 (或部門別)	95 年度			96 年度		
	產能	產量	產值	產能	產量	產值
水 泥	871,000	686,926	1,014,761	871,000	411,448	677,483
爐 石 粉	232,000	175,979	154,464	232,000	199,366	176,422
合 計	1,103,000	862,905	1,169,225	1,103,000	610,814	853,905

(八) 最近二年主要產品銷售量值

單位：公噸／新台幣仟元

年 度 銷售量值 主要商品 (或部門別)	95 年度				96 年度			
	內銷		外銷		內銷		外銷	
	量	值	量	值	量	值	量	值
水 泥	704,495	1,556,088	0	0	735,909	1,591,973	0	0
爐 石 粉	174,743	197,354	0	0	196,604	208,941	0	0
合 計	879,238	1,753,442	0	0	932,513	1,800,914	0	0

三、最近二年度從業員工概況：

年 度		95 年度	96 年度	當年度截至 97 年 4 月 30 日
員 工 人 數		112	107	107
平 均 年 歲		51	50.9	51.9
平 均 服 務 年 資		1.8	2.89	3.19
學歷 分佈 比率(%)	大專以上	29	34	33
	高中	40	37	37
	高中以下	31	29	30

四、環保支出資訊：

(一) 最近二年度因污染環境所受損失：

項 目	96 年 度	95 年 度
污染狀況(種類、程度)	無	無
賠償對象或處分單位	無	無
賠償金額或處分情形	無	無
其他損失	無	無

(二) 因應對策：

1、擬採行改善措施部份

(1) 改善計劃：詳(2)說明。

(2) 未來三年預計環保資本支出：

項 目	97 年 度	98 年 度	99 年 度
擬購置之防治污染 設備或支出內容	礦區水土保持 與景觀維護	礦區水土保持 與景觀維護	礦區水土保持與 景觀維護
預計改善情形	預計可符合政 府之要求標準	預計可符合政 府之要求標準	預計可符合政府 之要求標準
金 額	6,000	6,000	6,000

(3) 改善後之影響：

項 目	97 年 度	98 年 度	99 年 度
對淨利之影響	影響不大	影響不大	影響不大
對競爭地位之影響	重視環保，提高產品品質，亦提高公司經營形象， 有助業務之拓展。		

2、未採取因應對策部份

項 目	97 年度	98 年度	99 年度
(a)未採取改善措施原因	無	無	無
(b)污染狀況	無	無	無
(c)可能的損失及賠償金額	無	無	無

(三) 目前污染狀況及其改善對盈餘、競爭地位及資本支出之影響：無。

(四) 未來三年度預計之重大環保資本支出：無。

五、勞資關係：

(一) 員工福利制度

1、重大員工福利措施及實施情形：

- (1) 依據勞動基準法及相關法規，訂定本公司「管理規則」並請主管機關審核。
- (2) 成立職工福利委員會，辦理各項福利業務，如福利品、膳食供應，績效優良。
- (3) 成立自強聯會，提供職工直接福利，如子女教育補助，急難救濟，住院慰問，無息貸款，住宿供應，員工眷屬保險，退休人員照顧等，使職工無後顧之憂。
- (4) 自組員工訓練委員會，辦理勞工教育，灌輸新知，培養企業倫理，以提升技術水準與職業道德。

2、員工退休制度及實施情形：

公司依勞基法規定訂有職工退休辦法，按實付薪資 2%範圍內提存於中央信託局專戶，並由退休準備金監督管理委員會保管運用。自 85 年度起改按財務會計準則公報第 18 號規定辦理。93 年公司依勞基法規定辦理員工自請退休及自願退職辦法。

「勞工退休金條例」自 94 年 7 月 1 日起施行，係屬確定提撥退休金辦法。勞工得選擇繼續適用「勞動基準法」有關之退休金規定，或適用該條例之退休金制度並保留適用該條例前之工作年資。依該條規定，雇主每月負擔之勞工退休金提撥率，不得低於勞工每月工資 6%。

3、勞資間協議情形：無。

(二) 近三年度因勞資糾紛所受損失

- 1、近三年度因勞資糾紛遭受之損失：無。
- 2、目前及未來因應措施：無。
- 3、目前及未來可能發生之預估金額：無。

六、重要契約：

契約性質	當事人	契約 起迄日期	主要內容	限制條款
租賃契約	正泰水泥廠 (股)公司	82.01.01- 99.12.31	承租該公司高雄廠 土地及其生產設備	無
礦權移轉協議書	嘉新水泥(股) 公司	81.06.18	大崗山礦區移轉給 嘉新水泥	無
租賃契約	高雄港務局	95.04.01- 98.03.31	水面租約	無
租賃契約	中華商銀 (註)	92. 7. 1- 102. 6. 30	出租臺北辦公大樓	無
租賃契約	台機船舶廠 (股)公司	96.01.01- 97.12.31	出租成功路土地及 廠房	無
租賃契約	中國石油(股) 公司	96.01.01- 100.12.31	承租月眉段土地	僅可供作水泥 製造及加工用
租賃契約	亞太電信(股) 公司	95.10.01- 98.09.30	出租東南大樓房屋	無
租賃契約	大世界百貨開 發(股)公司	86.11.18- 103.11.17	出租大世界百貨商 場建物及土地	無
共同承攬契約	達欣工程(股) 公司	91.12.09- 97.06.30	高雄捷運橘線 c01 區段標	無

註：中華商銀於 97 年 4 月 1 日與上海匯豐銀行合併，契約內容已改名為匯豐

陸、財務概況

一、最近五年度簡明資產負債表及損益表

(一) 簡明資產負債表

單位：新台幣仟元

年 度 項 目		最 近 五 年 度 財 務 資 料 (註 1)					截至 97 年 3 月 31 日財務資料(註 2)
		92 年	93 年	94 年	95 年	96 年	
流動資產		1,237,967	1,330,008	1,239,218	1,189,940	1,366,288	1,428,785
基金及長期投資		2,359,445	2,441,850	2,698,828	2,723,348	2,797,634	2,922,718
固定資產		5,575,685	5,362,388	5,381,041	5,312,945	5,279,491	5,262,930
無形資產		69,237	0	0	0	0	0
其他資產		612,277	575,354	477,421	474,014	473,330	472,627
資產總額		9,854,611	9,709,600	9,796,508	9,700,247	9,916,743	10,087,060
流動負債	分配前	729,007	674,015	469,280	390,519	529,432	531,120
	分配後	740,645	826,767	469,280	390,519	529,432	531,120
長期負債		456,977	411,279	562,248	466,883	355,852	328,095
其他負債		526,668	325,342	355,065	381,312	374,164	371,435
負債總額	分配前	2,108,292	1,806,276	1,629,819	1,481,940	1,502,674	1,473,876
	分配後	2,108,292	1,959,028	1,629,819	1,481,940	1,502,674	1,473,876
股 本		5,586,360	5,865,678	5,865,678	5,760,008	5,760,008	5,760,008
資本公積		313,625	313,625	467,106	508,104	509,400	510,608
保留盈餘	分配前	1,915,932	1,799,803	1,937,859	1,705,639	1,794,214	1,870,396
	分配後	1,915,932	1,799,803	1,937,859	1,705,639	1,794,214	1,870,396
長期股權投資未實現跌價損益		(21,360)	(23,247)	(45,855)	295,702	402,539	527,270
累積換算調整數		(211)	(4,508)	(2,580)	(3,119)	(4,065)	(7,072)
未認列為退休金成本之淨損失		—	—	—	—	—	—
股東權益總 額	分配前	7,746,319	7,903,324	8,166,689	8,218,307	8,414,069	8,613,184
	分配後	7,746,319	7,903,324	8,166,689	8,218,307	8,414,069	8,613,184

註 1：已經會計師簽證，另 94 年流動資產、基金及長期投資之金額係 95 年 1 月 1 日採用財務會計準則公報第 34 號及 36 號，對金融商品予以重分類所致，其重分類前 94 年經會計師簽證之金額分別為 1,540,091 元及 2,397,955 元。

註 2：已經會計師核閱。

(二) 簡明損益表資料

單位：新台幣仟元

年 度 項 目	最 近 五 年 度 財 務 資 料(註 1)					度截至 97 年 3 月 31 日財 務資料(註 2)
	92 年	93 年	94 年	95 年	96 年	
營 業 收 入	1643,972	1,914,790	2,112,925	1,870,106	1,909,655	455,435
營 業 毛 利	305,809	335,114	431,260	310,566	221,323	73,627
營 業 損 益	199,960	235,794	329,045	225,267	132,162	50,586
營業外收入及利益	182,366	221,009	94,477	115,673	181,408	55,558
營業外費用及損失	12,762	146,078	76,852	215,906	8,201	26,321
繼續營業部門 稅前損益	369,564	310,725	346,670	125,034	305,369	79,823
繼續營業部門損益	340,249	247,924	276,474	68,841	268,575	76,182
停業部門損益	0	0	0	0	0	0
非 常 損 益	0	(73,097)	0	0	0	0
會計原則變動之 累積影響數	0	0	14,334	(1,061)	0	0
本 期 損 益	340,249	174,827	290,808	67,780	268,575	76,182
每 股 盈 餘	0.58	0.30	0.49	0.12	0.47	0.13

註 1：已經會計師簽證。

註 2：已經會計師核閱。

(三) 最近五年度簽證會計師

年 度	會 計 師 事 務 所	會計師姓名	查 核 意 見
92 年度	建興聯合會計師事務所	劉吉雄、黃鈴雯	修正式無保留意見
93 年度	建興聯合會計師事務所	劉吉雄、蔡淑滿	修正式無保留意見
94 年度	建興聯合會計師事務所	劉吉雄、蔡淑滿	修正式無保留意見
95 年度	建興聯合會計師事務所	蔡淑滿、劉奕宏	修正式無保留意見
96 年度	建興聯合會計師事務所	蔡淑滿、劉奕宏	修正式無保留意見

二、最近五年度財務分析：

年 度		最 近 5 年 財 務 分 析					截至 97 年 3 月 31 日
分 析 項 目		92 年	93 年	94 年	95 年	96 年	
財務 結構 (%)	負債占資產比率	21.39	18.60	16.64	15.28	15.15	14.61
	長期資金占固定資產比率	138.93	147.38	155.42	157.45	160.92	164.90
償債 能力 (%)	流 動 比 率	169.82	197.33	328.18	304.71	258.07	269.01
	速 動 比 率	100.06	107.56	208.49	160.94	134.52	169.21
	利息保障倍數	4,788.71	3,952.97	5,381.70	1847.58	4367.31	5721.34
經 營 能 力	應收款項週轉率(次)	5.06	6.91	7.62	6.12	5.72	1.21
	平均收現日數	72.13	52.82	47.90	59.64	63.81	75.26
	應付款項週轉率(次)	21.52	22.63	12.54	16.32	10.67	2.26
	存貨週轉率(次)	3.28	3.27	3.32	3.18	3.05	0.70
	平均銷貨日數	111.28	111.62	109.94	114.77	119.67	129.12
	固定資產週轉率(次)	0.29	0.36	0.39	0.35	0.36	0.09
	總資產週轉率(次)	0.17	0.20	0.22	0.19	0.19	0.05
獲 利 能 力	資產報酬率(%)	3.49	1.83	3.03	0.75	2.79	0.77
	股東權益報酬率(%)	4.41	2.23	3.62	0.83	3.23	0.89
	占實收資本 比 率 (%)	營業利益	3.58	4.02	3.91	3.91	2.29
		稅前純益	6.62	5.30	6.15	2.15	5.30
	純 益 率 (%)	20.70	9.13	13.76	3.62	14.06	16.73
	每 股 盈 餘 (元)	0.58	0.30	0.49	0.12	0.47	0.13
現 金 流 量	現金流量比率 (%)	46.44	5.25	65.76	78.77	27.12	36.13
	現金流量允當比率 (%)	54.77	38.34	51.31	120.33	77.54	102.85
	現金再投資比率(%)	0.48	0.29	1.27	0.15	-0.23	1.46
槓 桿 度	營運槓桿度	1.43	1.37	1.25	1.36	1.59	1.38
	財務槓桿度	1.04	1.02	1.02	1.03	1.06	1.03

1. 財務結構

- (1) 負債占資產比率 = 負債總額 / 資產總額。
- (2) 長期資金占固定資產比率 = (股東權益淨額 + 長期負債) / 固定資產淨額。

2. 償債能力

- (1) 流動比率 = 流動資產 / 流動負債。
- (2) 速動比率 = (流動資產 - 存貨 - 預付費用) / 流動負債。
- (3) 利息保障倍數 = 所得稅及利息費用前純益 / 本期利息支出。

3. 經營能力

- (1) 應收款項(包括應收帳款與因營業而產生之應收票據)週轉率 = 銷貨淨額 / 各期平均應收款項(包括應收帳款與因營業而產生之應收票據)餘額。
- (2) 平均收現日數 = 365 / 應收款項週轉率。
- (3) 存貨週轉率 = 銷貨成本 / 平均存貨額。
- (4) 應付款項(包括應付帳款與因營業而產生之應付票據)週轉率 = 銷貨成本 / 各期平均應付款項(包括應付帳款與因營業而產生之應付票據)餘額。
- (5) 平均銷貨日數 = 365 / 存貨週轉率。
- (6) 固定資產週轉率 = 銷貨淨額 / 固定資產淨額。
- (7) 總資產週轉率 = 銷貨淨額 / 資產總額。

4. 獲利能力

- (1) 資產報酬率 = [稅後損益 + 利息費用 × (1 - 稅率)] / 平均資產總額。
- (2) 股東權益報酬率 = 稅後損益 / 平均股東權益淨額。
- (3) 純益率 = 稅後損益 / 銷貨淨額。
- (4) 每股盈餘 = (稅後淨利 - 特別股股利) / 加權平均已發行股數。(註3)

5. 現金流量

- (1) 現金流量比率 = 營業活動淨現金流量 / 流動負債。
- (2) 淨現金流量允當比率 = 最近五年度營業活動淨現金流量 / 最近五年度(資本支出 + 存貨增加額 + 現金股利)。
- (3) 現金再投資比率 = (營業活動淨現金流量 - 現金股利) / (固定資產毛額 + 長期投資 + 其他資產 + 營運資金)。(註4)

6. 槓桿度：

- (1) 營運槓桿度 = (營業收入淨額 - 變動營業成本及費用) / 營業利益(註5)。
- (2) 財務槓桿度 = 營業利益 / (營業利益 - 利息費用)。

註3：前項每股盈餘之計算公式，在衡量時應特別注意下列事項：

- 1. 以加權平均普通股股數為準，而非以年底已發行股數為基礎。
- 2. 凡有現金增資或庫藏股交易者，應考慮其流通期間，計算加權平均股數。
- 3. 凡有盈餘轉增資或資本公積轉增資者，在計算以往年度及半年度之每股盈餘時，應按增資比例追溯調整，無庸考慮該增資之發行期間。
- 4. 若特別股為不可轉換之累積特別股，其當年度股利(不論是否發放)應自稅後淨利減除或增加稅後淨損。特別股若為非累積性質，在有稅後淨利之情況，特別股股利應自稅後淨利減除；如為虧損，則不必調整。

註4：現金流量分析在衡量時應特別注意下列事項：

- 1. 營業活動淨現金流量係指現金流量表中營業活動淨現金流入數。
- 2. 資本支出係指每年資本投資之現金流出數。
- 3. 存貨增加數僅在期末餘額大於期初餘額時方予計入，若年底存貨減少，則以零計算。
- 4. 現金股利包括普通股及特別股之現金股利。
- 5. 固定資產毛額係指扣除累計折舊前的固定資產總額。

註5：發行人應將各項營業成本及營業費用依性質區分為固定及變動，如有涉及估計或主觀判斷，應注意其合理性並維持一致。

三、東南水泥股份有限公司監察人審查報告書

茲 准

董事會造送本公司九十六年度營業報告書、財務報表（含合併財務報表）及盈餘分配表，經本監察人等查核完竣，認為尚無不合，爰依照公司法第二一九條之規定，備具報告書，敬請 監察。

此 致

本公司九十七年股東常會

東南水泥股份有限公司

邱 文 俊
監察人：
鄭 力 翔



中 華 民 國 九 十 七 年 四 月 二 十 八 日

四、最近年度財務報表



建興聯合會計師事務所

HORWATH CHIEN HSING

Certified Public Accountants

A member of Horwath International

高雄市林森二路 21 號 12 樓
12F, 21 Linshen 2nd Road,
Kaohsiung, Taiwan R.O.C.
電話:(07)3312133 代表號
傳真機:(07)3331710

東南水泥股份有限公司

會計師查核報告

東南水泥股份有限公司公鑒：

東南水泥股份有限公司民國 96 年 12 月 31 日及民國 95 年 12 月 31 日之資產負債表，暨民國 96 年 1 月 1 日至 12 月 31 日及民國 95 年 1 月 1 日至 12 月 31 日之損益表、股東權益變動表及現金流量表，業經本會計師查核竣事。上開財務報表之編製係管理階層之責任，本會計師之責任則為根據查核結果對上開財務報表表示意見。東南水泥股份有限公司採權益法評價之部分長期股權投資未經本會計師查核，因此，本會計師對上開財務報表所表示之意見中，其民國 96 年 12 月 31 日及民國 95 年 12 月 31 日之長期股權投資金額分別為 543,256 仟元及 581,615 仟元，民國 96 年度及 95 年度所認列之投資(損)益為 17,762 仟元及 39,991 仟元，暨其於附註 34. 之相關資訊，係根據其他會計師之查核報告。

本會計師係依照一般公認審計準則及會計師查核簽證財務報表規則規劃並執行查核工作，以合理確信財務報表有無重大不實表達。此項查核工作包括以抽查方式獲取財務報表所列金額及所揭露事項之查核證據、評估管理階層編製財務報表所採用之會計原則及所作之重大會計估計，暨評估財務報表整體之表達。本會計師相信此項查核工作及其他會計師之查核報告可對所表示之意見提供合理之依據。

依本會計師之意見，基於本會計師之查核結果及其他會計師之查核報告，第一段所述財務報表在所有重大方面，係依照證券發行人財務報告編製準則、商業會計法、商業會計處理準則中與財務會計準則相關之規定暨一般公認會計原則編製，足以允當表達東南水泥股份有限公司民國 96 年 12 月 31 日及民國 95 年 12 月 31 日之財務狀況，暨民國 96 年 1 月 1 日至 12 月 31 日及民國 95 年 1 月 1 日至 12 月 31 日之經營成果及現金流量。

東南水泥股份有限公司已編製民國 96 年度及民國 95 年度之合併財務報表，業經本會計師查核，並出具修正式無保留查核報告書在案，備供參考。

建興聯合會計師事務所

會計師：蔡 淑 滿

蔡淑滿



會計師：劉 奕 宏

劉奕宏



民國 97 年 3 月 20 日

核准文號：(91)台財證(六)第 168354 號函

核准文號：(96)金管證(六)第 0960006070 號函

單位：新台幣仟元

代碼	資產	附註	96年12月31日		代碼	負債及股東權益	附註	96年12月31日		代碼	負債及股東權益	附註	95年12月31日	
			金額	%				金額	%				金額	%
1100	流動資產				100	流動負債				100	流動負債			
1310	現金及約當現金	2.4	\$142,886	1.44	1110	短期借款		16.32		1110	短期借款		\$1,000	0.01
1120	公平價值變動列入損益之金融資產-流動	2.5	193,348	1.95	2140	應付短期票券		17		2140	應付短期票券		-	-
1130	資產-流動				2160	應付帳款		31		2160	應付帳款		138,493	1.43
1140	應收票據淨額	2.6	187,331	1.89	2170	應付所得稅		2.28		2170	應付所得稅		22,394	0.23
1150	應收票據-關係人淨額	2.6,31	64,027	0.64	2210	應付費用		18.31		2210	應付費用		81,847	0.84
1160	應收帳款淨額	2.7	72,108	0.73	2260	其他應付款項				2260	其他應付款項		3,993	0.04
1170	應收帳款-關係人淨額	2.7,31	43,782	0.44	2298	預收款項				2298	預收款項		7,211	0.08
1210	其他應收款		8,693	0.09		一年內到期長期負債		20.32			一年內到期長期負債		49,667	0.51
1260	存貨	2.8	608,193	6.13		其他流動負債-其他		19			其他流動負債-其他		85,914	0.89
1286	預付款項		12,944	0.13	21XX	流動負債合計				21XX	流動負債合計		\$390,519	4.03
1291	遞延所得稅資產-流動	2.28	8,140	0.09		長期附息負債					長期附息負債			
1291	受限制資產	32	24,836	0.25		長期借款		20.32			長期借款		\$147,000	1.51
11XX	流動資產合計		\$1,366,288	13.78	2420	長期附息負債合計				2420	長期附息負債合計		\$147,000	1.51
1421	基金及長期投資				24XX	各項準備				24XX	各項準備		\$243,226	2.51
1450	採權益法之長期股權投資	2.9	\$1,312,871	13.24	2510	土地增值稅準備		2.12		2510	土地增值稅準備		\$243,226	2.51
1480	備供出售金融資產-非流動	2.10	447,133	4.51	25XX	各項準備合計				25XX	各項準備合計		\$243,226	2.51
1480	以成本衡量之金融資產-非流動	2.11	1,037,630	10.46		其他負債					其他負債			
14XX	基金及長期投資合計		\$2,797,634	28.21	2820	存入保證金		21.31,33		2820	存入保證金		\$327,261	3.37
固定資產					2860	遞延所得稅負債-非流動		2.28		2860	遞延所得稅負債-非流動		54,051	0.56
成					2880	其他負債-其他		23.31		2880	其他負債-其他		319,883	3.30
1501	土地		\$305,998	3.09	28XX	其他負債合計				28XX	其他負債合計		\$701,195	7.23
1521	房屋及建築		664,879	6.70	2XXX	負債總計				2XXX	負債總計		\$1,481,940	15.28
1531	機器設備		2,331,635	23.51		股本					股本			
1551	運輸設備		54,399	0.55	3110	普通股股本		24		3110	普通股股本		\$5,760,008	59.38
1627	出租資產		4,350,299	43.87	31XX	股本合計				31XX	股本合計		\$5,760,008	59.38
1681	其他設備		48,501	0.49		資本公積					資本公積			
15X8	重估增值		1,077,981	10.87	3210	發行溢價				3210	發行溢價		\$119,143	1.23
15XX	成本及重估增值		\$8,833,692	89.08	3220	庫藏股票交易				3220	庫藏股票交易		47,582	0.48
15X9	減：累計折舊		-3,551,831	-35.81	3260	長期投資				3260	長期投資		-	-
1599	減：累計減損		-3,984	-0.04	32XX	資本公積合計				32XX	資本公積合計		\$166,739	1.68
1672	預付設備款		1,614	0.01		保留盈餘					保留盈餘			
15XX	固定資產淨額	2.12,32	\$5,279,491	53.24	3310	法定盈餘公積				3310	法定盈餘公積		\$931,116	9.40
其他資產					3320	特別盈餘公積				3320	特別盈餘公積		500,000	5.04
1820	存出保證金	13.31	\$210,528	2.12	3350	累積盈虧				3350	累積盈虧		363,098	3.66
1830	遞延費用	2.14	3,352	0.04										
1880	其他資產-其他	2.15	259,450	2.61										
18XX	其他資產合計		\$473,330	4.77									\$924,338	9.53
													571,175	5.89
													210,126	2.16

(承上頁)

代碼	資	產	附註	96年12月31日		95年12月31日		附註	96年12月31日		95年12月31日	
				金	%	金	%		金	%	金	%
18XX												
	33XX											

(請參閱建興聯合會計師事務所民國97年 3月20日查核報告書及財務報表附註)

董事長：陳敏賢



經理人：田清順



會計主管：黃薪翰



東南水泥股份有限公司
損益表
民國96年 1月 1日至96年 12月 31日止
民國95年 1月 1日至95年 12月 31日止

單位：新台幣仟元

代碼	項 目	附 註	金 額	%	95 年 度	金 額	%
4110	營業收入						
	銷貨收入	2	\$1,909,655	100.00	\$1,870,106	100.00	
4000	營業收入淨額		\$1,909,655	100.00	\$1,870,106	100.00	
5000	營業成本		1,688,332	88.41	1,559,540	83.39	
5910	營業毛利(毛損)		\$221,323	11.59	\$310,566	16.61	
	營業費用						
6100	推銷費用		13,459	0.70	9,852	0.53	
6200	管理費用		75,702	3.97	75,447	4.03	
6000	營業費用合計		\$89,161	4.67	\$85,299	4.56	
6900	營業淨利(淨損)		\$132,162	6.92	\$225,267	12.05	
	營業外收入及利益						
7110	利息收入		\$3,805	0.20	\$2,762	0.14	
7120	投資利益		37,395	1.96	37,835	2.02	
7121	權益法認列之投資收益	2.9	87,820	4.60	48,795	2.61	
7140	處分投資利益		34,422	1.80	12,878	0.69	
7160	兌換利益	2	732	0.04	441	0.02	
7310	金融資產評價利益	2	3,911	0.20	6,098	0.33	
7480	什項收入		13,323	0.70	6,864	0.37	
7100	營業外收入及利益合計		\$181,408	9.50	\$115,673	6.18	
	營業外費用及損失						
7510	利息費用		\$7,156	0.37	\$7,094	0.39	
7530	處分固定資產損失		22	0.01	1,278	0.07	
7570	存貨跌價及呆滯損失		285	0.01	-	-	
7630	減損損失	2.11	-	-	200,000	10.69	
7880	什項支出		738	0.04	7,534	0.40	
7500	營業外費用及損失合計		\$8,201	0.43	\$215,906	11.55	
7900	稅前淨利(淨損)		\$305,369	15.99	\$125,034	6.68	
8110	所得稅費用(利益)	2.28	36,794	1.93	56,193	3.00	
9190	純益-列計會計原則變動累積影響數前		\$268,575	14.06	\$68,841	3.68	
9300	會計原則變動累積影響數(減除所得稅0仟元後之淨額)	3	-	-	-1,061	-0.06	
9600	本期淨利(淨損)		\$268,575	14.06	\$67,780	3.62	
	每股盈餘(元)	29					
9750	基本每股盈餘		稅前 \$0.53	稅後 \$0.47	稅前 \$0.22	稅後 \$0.12	
假設子公司對本公司股票之投資不視為庫藏股票時之擬制資料：							
	本期淨利		\$302,806	\$266,012	\$152,303	\$96,110	
	每股盈餘(元)						
	基本每股盈餘	29	\$0.53	\$0.46	\$0.27	\$0.17	

(請參閱建興聯合會計師事務所民國97年 3月20日查核報告書及財務報表附註)

董事長： 陳敏賢

經理人： 田清順

會計主管： 黃薪翰



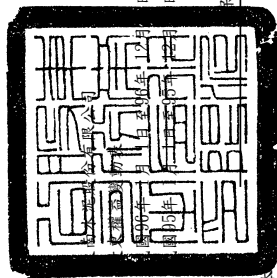

日及
日
民國97年12月12日

單位：新台幣千元

項 目	股 本		資本公積	留 盈 餘	股東權益其他項目		
	普 通 股	特 別 股			金融商品之 未實現損益	累積換算調整數	未實現重估增值
95. 1. 1 餘額	\$5,865,678	-	\$124,445	\$895,257	\$541,140	\$501,462	\$342,661
盈餘指撥及分配							
提列法定盈餘公積	-	-	-	29,081	-	-29,081	-
提列特別盈餘公積	-	-	-	-	30,035	-30,035	-
現金股利	-	-	-	-	-	-288,000	-
董監事酬勞	-	-	-	-	-	-9,000	-
員工紅利	-	-	-	-	-	-3,000	-
減 實	-105,670	-	38,863	-	-	-	-
被投資公司庫藏股股利轉回	-	-	2,135	-	-	-	-
本期損益	-	-	-	-	-	67,780	-
金融商品之未實現損益	-	-	-	-	-	-	-
累積換算調整數之變動	-	-	-	-	-	-	-
處分及購入庫藏股票	-	-	-	-	-	-539	-
95. 12. 31 餘額	\$5,760,008	-	\$165,443	\$924,338	\$571,175	\$210,126	\$342,661
盈餘指撥及分配							
提列法定盈餘公積	-	-	-	6,778	-	-6,778	-
提列特別盈餘公積	-	-	-	-	-71,175	71,175	-
現金股利	-	-	-	-	-	-172,800	-
董監事酬勞	-	-	-	-	-	-5,400	-
員工紅利	-	-	-	-	-	-1,800	-
被投資公司股權比例變動調整	-	-	14	-	-	-	-
被投資公司庫藏股股利轉回	-	-	1,282	-	-	-	-
本期損益	-	-	-	-	-	268,575	-
金融商品之未實現損益	-	-	-	-	-	-	-
累積換算調整數之變動	-	-	-	-	-	-	-
96. 12. 31 餘額	\$5,760,008	-	\$166,739	\$931,116	\$500,000	\$363,098	\$342,661
						-946	
						\$-4,065	
							\$-48,027

董 事 長： 陳 敏 賢



經 理 人： 田 清 順



會 計 主 管： 黃 翰 翰



(請參閱建興聯合會計師事務所民國97年 3月20日查核報告書及財務報表附註)

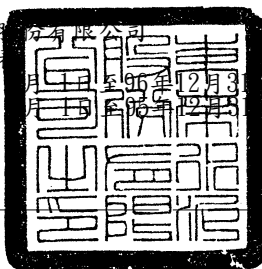

單位：新台幣仟元

項 目	96 年 度	95 年 度
營業活動之現金流量：		
本期損益	\$268,575	\$67,780
調整項目：		
折舊費用	35,885	33,353
出租資產折舊	40,299	44,765
折耗性資產折舊	347	347
長期遞延收入轉收入	-45,698	-45,698
各項攤提	1,937	3,169
採權益法之現金股利	60,632	4,981
權益法列記投資損失(利益)	-87,820	-48,795
減損損失	-	200,000
處份投資損失(利益)	-34,422	-12,878
出售固定資產損失(利益)	22	1,278
報廢固定資產損失	391	-
金融資產評價損失(利益)	-3,911	-4,816
存貨跌價損失提列(轉回)	285	-
應收票據減少(增加)	-119,966	-4,884
應收票據-關係人減少(增加)	9,548	3,733
應收帳款減少(增加)	-41,993	-12,343
應收帳款-關係人減少(增加)	85,645	23,377
其他應收款減少(增加)	434	630
存貨減少(增加)	-108,449	-31,361
預付款項減少(增加)	-3,135	6,410
遞延所得稅資產減少(增加)	17,199	7,822
應付帳款增加(減少)	39,518	85,823
其他應付款項增加(減少)	-137	-13,925
應付所得稅增加(減少)	3,816	-18,261
應付費用增加(減少)	6,324	-10,608
預收款項增加(減少)	-6,408	1,605
遞延所得稅負債增加(減少)	-6,499	25,934
其他流動負債增加(減少)	31,183	183
營業活動之淨現金流入(流出)	\$143,602	\$307,621
投資活動之現金流量：		
出售公平價值變動列入損益之金融資產價款	\$89,965	\$20,284
出售備供出售金融資產價款	16,378	123,361
受限制資產減少(增加)	1,444	6,514
收回採權益法之長期股權投資價款	45,684	19,992
收回以成本衡量之金融資產價款	4,817	26,246
出售固定資產價款	428	124
增購公平價值變動列入損益之金融資產	-225,137	-2,509
增購固定資產	-43,572	-600
存出保證金減少(增加)	-1,600	367
遞延費用增加	-	-475
投資活動之淨現金流入(流出)	\$-111,593	\$193,304
融資活動之現金流量：		
短期借款舉借(償還)	\$-1,000	\$-169,000
應付短期票券增加(減少)	49,952	-
長期借款舉借(償還)	-49,667	-2,333
期初應付款項減少	-	-1,913
存入保證金增加(減少)	-333	493
支付現金股利	-172,800	-288,000
支付員工紅利	-1,800	-3,000
支付董監酬勞	-5,400	-9,000
庫藏股票(增加)減少	-	-59,314
融資活動之淨現金流入(流出)	\$-181,048	\$-532,067

(續下頁)

(承上頁)

項 目	96 年 度	95 年 度
本期現金及約當現金增加(減少)	\$-149,039	\$-31,142
期初現金及約當現金餘額	291,925	323,067
期末現金及約當現金餘額	\$142,886	\$291,925
現金流量資訊之補充揭露：		
本期支付利息	\$7,210	\$7,109
減：資本化利息	-	-
不含資本化利息之本期支付利息	\$7,210	\$7,109
本期支付所得稅	\$22,278	\$40,698
不影響現金流量之投資及融資活動：		
一年內到期之長期負債	\$65,333	\$49,667
一年內到期之遞延收入	\$45,698	\$45,698
子公司持有母公司股票自長期投資重分類為庫藏股票	\$48,027	\$48,027
支付現金及舉借負債交換固定資產：		
增購固定資產	\$43,572	\$11,425
存貨轉列固定資產	-	-10,825
支付現金	\$43,572	\$600
收取現金及應收公平價值變動列入損益之金融資產價款		
收回公平價值變動列入損益之金融資產價款	\$1,291	-
其他應收款	-1,291	-
收取現金	-	-
收取現金及應收退回長期股權投資		
收回採成本衡量之金融資產價款	\$6,712	\$26,246
其他應收款	-1,895	-
收取現金	\$4,817	\$26,246
收取現金及應收採權益法之現金股利：		
採權益法之現金股利	\$64,062	\$4,981
期末應收款	-3,430	-
收取現金	\$60,632	\$4,981

(請參閱建興聯合會計師事務所民國97年 3月20日查核報告書及財務報表附註)

董事長：陳敏賢



經理人：田清順



會計主管：黃薪翰



東南水泥股份有限公司
財務報表附註

民國 96 年 12 月 31 日及

民國 95 年 12 月 31 日

(金額除特別註明者外，均以新台幣仟元為單位)

1. 公司沿革

本公司設立於民國45年12月，目前為股票上市公司，主要營業項目為水泥、石灰石、水泥加工製品與預拌混凝土等之製造開採及銷售業務。96年12月31日及95年12月31日員工人數分別為 107人及 109人。

2. 重要會計政策之彙總說明

本財務報表係依照證券發行人財務報告編製準則、商業會計法、商業會計處理準則中與財務會計準則相關之規定暨一般公認會計原則編製。重要會計政策彙總說明如下：

(1) 資產與負債區分流動與非流動之標準

流動資產為預期於一年內變現或耗用之資產，資產不屬於流動資產者為非流動資產。流動負債為將於一年內清償之負債，負債不屬於流動負債者為非流動負債。

(2) 約當現金

約當現金係自投資日起 3個月內到期或清償之國庫券、可轉讓定期存單、商業本票及銀行承兌匯票等，其帳面價值近似公平價值。

(3) 公平價值變動列入損益之金融商品

公平價值變動列入損益之金融商品，包括交易目的之金融資產或金融負債，以及於原始認列時，指定以公平價值衡量且公平價值變動認列為損益之金融資產或金融負債。原始認列時，係以公平價值衡量，交易成本列為當期費用，續後評價時，以公平價值衡量且公平價值變動認列為當期損益。投資後所收到之現金股利列為當期收益。依慣例交易購買或出售金融資產時，採用交易日會計處理。

衍生性商品未能符合避險會計者，係分類為交易目的之金融資產或金融負債。公平價值為正值時，列為金融資產；公平價值為負值時，列為金融負債。

公平價值之基礎：上市（櫃）證券係資產負債表日之收盤價，開放型基金受益憑證係資產負債表日之淨資產價值，債券係財團法人中華民國證券櫃檯買賣中心資產負債表日之參考價；無活絡市場之金融商品，以評價方法估計公平價值。

指定公平價值變動列入損益之金融資產或金融負債係混合商品，以及為消除或重大減少會計不一致時，將各項具會計不一致之金融資產或金融負債於原始認列時指定公平價值變動列入損益。另依據本公司風險管理政策及投資策略共同管理之一組金融資產、金融負債或其組成，亦指定以公平價值衡量。

(4) 備抵呆帳

係依據過去實際發生呆帳之經驗，衡量資產負債表日應收票據、應收帳款等各項債權之帳齡情形，依帳齡分析法及其收回可能性，予以評估提列。

(5) 存 貨

以取得成本為入帳基礎，成本之計算採加權平均法，期末按成本與市價孰低法評價採總額比較法；市價之決定原、燃、物料係採重置成本，在製品及製成品則採淨變現價值。

(6) 採權益法之長期股權投資

本公司對被投資公司持有表決權股份達百分之二十以上或具有重大影響力者，採用權益法評價。

取得股權或首次採用權益法時，投資成本與股權淨值間之差額，按五年平均攤銷。惟自95年 1月 1日起，依新修訂財務會計準則公報之規定，改為先將投資成本予以分析處理，投資成本超過可辨認淨資產公平價值部分列為商譽。商譽不予攤銷，但每年定期進行減損測試，且發生特定事項或環境改變顯示商譽可能發生減損時，亦進行減損測試。若可辨認淨資產公平價值超過投資成本，則其差額就各非流動資產（非採權益法評價之金融資產、待處分資產、遞延所得稅資產及預付退休金或其他退休給付除外）公平價值等比例減少之，仍有差額時列為非常利益。自95年 1月 1日起，其以前取得之採權益法長期股權投資，尚未攤銷之餘額屬投資成本超過所取得股權淨值者，比照商譽處理，不再攤銷；原投資成本與股權淨值間之差額屬遞延貸項部分，依剩餘攤銷年限繼續攤銷。

被投資公司發行新股時，若未按持股比例認購，致使投資比例發生變動，並因而使投資之股權淨值發生增減時，其增減數調整資本公積及長期投資；前項調整如應借記資本公積，而長期投資所產生之資本公積餘額不足時，其差額借記保留盈餘。與被投資公司間相互持股，係採用庫藏股票法認列損益。認列對各子公司之投資損益時，就子公司間相互持股所認列之投資損益部分，採用慣例法。

於資產負債表日評估是否有減損跡象，若有客觀證據顯示業已減損，就其減損部分認列損失；對僅具重大影響力而未具控制能力之長期股權投資，係以其個別投資帳面價值為基礎，予以評估。

本公司與採權益法評價之被投資公司間交易所產生之損益尚未實現者，予以遞延，於實現年度再予認列。交易損益如屬折舊或攤銷性資產所產生者，依其效益年限逐年承認。

本公司對具有控制力之被投資公司，除依權益法評價外，並分別於每會計年度之半年度及年度終了時，編製合併財務報表。

取得股票股利時僅註記增加之股數，重新計算每股成本。股票出售或移轉時，按加權平均法計算成本及出售損益。

(7) 備供出售金融資產－非流動

備供出售金融資產於原始認列時，以公平價值衡量，並加計取得或發行之交易成本；後續評價以公平價值衡量，且其價值變動列為股東權益調整項目，累積之利益或損失於金融資產除列時，列入當期損益。依慣例交易購買或出售金融資產時，採用交易日會計處理。

現金股利於除息日(或股東會決議日)認列收益，但依據投資前淨利宣告之部分，係自投資成本減除。股票股利不列為投資收益，僅註記股數增加，並按增加後之總股數重新計算每股成本。

若有減損之客觀證據，則認列減損損失。若後續期間減損金額減少，備供出售權益商品之減損減少金額認列為股東權益調整項目；備供出售債務商品之減損減少金額若明顯與認列減損後發生之事件有關，則予以迴轉並認列為當期損益。

(8) 以成本衡量之金融資產

無法可靠衡量公平價值之權益商品投資，包括未上市(櫃)股票及興櫃股票等，以原始認列之成本衡量。股利之會計處理，與備供出售金融資產相似。若有減損之客觀證據，則認列減損損失，此減損金額不予迴轉。

(9) 固定資產及閒置資產

以取得成本為入帳基礎，並將購建期間之有關利息資本化。凡支出效益及於以後各期之重大改良或大修支出列為資本支出，經常性維護或修理支出則列為當期費用。

折舊按所得稅耐用年數表規定之耐用年數，以直線法提列。對折舊性資產使用年限屆滿時，若有殘值且仍繼續使用者，則依估計可再使用年限，續提列舊。主要固定資產耐用年限為房屋及建築 15-60年；機器設備2-10年；其餘設備3-15年。

固定資產出售或報廢時，其成本及累計折舊均自帳上沖銷，處分固定資產損益列為當年度之損益。

凡未供營業使用之固定資產，依性質按其淨公平價值或帳面價值較低者，轉列其他資產－閒置資產。

(10) 遞延費用

係裝潢支出及電腦軟體等，分 3至 5年以平均法攤銷。

(11) 資產減損

本公司資產於外來資訊或內部資訊顯示資產可能發生減損時，依其可回收金額(淨公平價值及其使用價值較高者)衡量資產是否發生減損。

若資產帳面價值超過可回收金額，即產生資產減損，其減損損失於損益表認列為損失，如資產已依法令規定辦理重估價，則其減損損失減少股東權益項下之未實現重估增值，如有不足，方於損益表認列為損失。

若有證據顯示資產(商譽除外)於以前期間所認列之減損損失可能已不存在或減少時，資產如未依法令規定辦理重估價，則其減損損失之迴轉於損益表認列利益。資產如已辦理重估價，則其減損損失就原減少股東權益項下之未實現重估增值金額範圍內，轉回未實現重估增值。惟同一重估資產之減損損失若因未實現重估增值不足沖減，而已於損益表認列損失，則該減損損失之迴轉亦先就原認列為損失之範圍內於損益表認列為利益。

(12) 長期遞延收入

係提供土地出租予他人興建百貨賣場之用，該賣場建物所有權屬於本公司，並依租賃期間將該賣場之興建成本以平均法轉列收入。

(13) 退休金

屬確定給付退休辦法之退休金係按精算結果認列；屬確定提撥退休辦法之退休金，係於員工提供服務之期間，將應提撥之退休基金數額認列為當期費用。

(14) 資本支出與收益支出之劃分

凡支出之效益及於以後各期且金額重大者列為資產，其餘列為費用或損失。

(15) 收益認列方法

收益於重大獲利過程大部份已完成，且已實現或可實現時認列。若未符合上述認列條件時，則俟條件符合時方認列為收入。

銷貨收入按本公司與買方所協議交易對價（考量商業折扣及數量折扣後）之公平價值衡量；惟銷貨收入之對價為一年期以內之應收款時，其公平價值與到期值差異不大且交易量頻繁則不按設算利率計算公平價值。

(16) 以外幣為準之交易事項

本公司交易事項係以新台幣為記帳單位，有關外幣交易事項係按交易發生時之匯率折算新台幣金額入帳。外幣債權、債務收取或償付時，因匯率變動所發生之兌換損益，列為當期損益；其於資產負債表日尚未結清者，並按結算日之匯率換算，產生之兌換損益，亦列為當年度損益。

(17) 所得稅

依財務會計準則公報第22號「所得稅之會計處理準則」之規定，作跨期間與同期間之所得稅分攤。將應課稅暫時性差異所產生之所得稅影響數認列為遞延所得稅負債；與將可減除暫時性差異、虧損扣抵及所得稅抵減所產生之所得稅影響數認列為遞延所得稅資產，再評估其遞延所得稅資產之可實現性，估列其備抵評價金額，遞延所得稅資產或負債依據其所屬資產負債表科目性質或預期實現期間之長短劃分為流動或非流動項目。

所得稅抵減之會計處理依財務會計準則公報第12號「所得稅抵減之會計處理準則」之規定處理，因購置設備或技術、研究發展、人才培訓及股權投資等所產生之所得稅抵減，採當期認列法處理。

以前年度短溢估之所得稅，列為當年度所得稅費用之調整項目。

未分配盈餘加徵百分之十之所得稅，列為股東會決議年度所得稅費用。

「所得基本稅額條例」自95年1月1日開始施行，其計算基礎係依所得稅法規定計算之課稅所得額，再加計所得稅法及其他法律所享有之租稅減免，行政院訂定之稅率(10%)計算基本稅額，該基本稅額與按所得稅法規定計算之稅額相較，擇其高者，繳納當年度之所得稅，本公司已將其影響考量於當期所得稅中。

3. 會計原則變動之理由及其影響

(1) 本公司自96年 1月 1日起，採用新發布之財務會計準則公報第三十七號「無形資產之會計處理準則」及各號公報配合新修訂之條文，並於適用日重新評估已認列無形資產之耐用年限或攤銷方法，惟對本公司96年度財務報表尚無重大影響。

(2) 本公司自95年 1月 1日起，採用新發布之財務會計準則公報第三十四號「金融商品之會計處理準則」及第三十六號「金融商品之表達與揭露」，以及各號公報配合新修訂之條文。

首次適用新發布及新修訂財務會計準則公報之影響數：

(A) 首次適用前述新公報及相關公報修訂條文時，將金融資產及金融負債(含衍生性商品)予以適當分類，原始帳列金額之調整，屬以公平價值衡量且公平價值變動認列為損益之金融商品，列為會計原則變動累積影響數，屬備供出售金融商品以公平價值衡量者，列為股東權益調整項目，首次適用前述公報之影響數彙總如下：

	列為會計原則變動 累積影響數	列為股東權益 調整項目
公平價值變動列入損益之金融資產	(\$1,061)	\$ -
備供出售金融資產—非流動	-	110,925
合 計	(\$1,061)	\$110,925

(B) 以上會計變動，使95年度公平價值變動列入損益之金融資產及淨利均減少 569仟元，備供出售金融資產及股東權益均增加 261,619仟元。

4. 現金及約當現金

項 目	96年12月31日	95年12月31日
現 金	\$590	\$771
支 票 存 款	3,510	1,149
活 期 存 款	56,135	24,322
外 幣 存 款	42,750	-
定 期 存 款	-	65,190
約 當 現 金	39,901	200,493
合 計	\$142,886	\$291,925

5. 公平價值變動列入損益之金融資產(負債)

項 目	96年12月31日	95年12月31日
交易目的之金融資產		
國內上市(櫃)股票	\$131,898	\$33,563
受 益 憑 證	61,450	-
合 計	<u>\$193,348</u>	<u>\$33,563</u>

於96及95年度，交易目的之金融資產產生之淨(損)益分別為25,905仟元及 5,037仟元；交易目的之金融負債產生之淨(損)益均為 0仟元。

6. 應收票據淨額

項 目	96年12月31日	95年12月31日
應 收 票 據	\$190,909	\$70,943
減：備抵呆帳	(3,578)	(2,162)
應收票據淨額	<u>\$187,331</u>	<u>\$68,781</u>
應收票據－關係人	\$64,674	\$74,223
減：備抵呆帳	(647)	(1,030)
應收票據－關係人淨額	<u>\$64,027</u>	<u>\$73,193</u>
應收票據淨額	<u>\$251,358</u>	<u>\$141,974</u>

與關係人間之應收票據，請參閱附註31. 之說明。

7. 應收帳款淨額

項 目	96年12月31日	95年12月31日
應 收 帳 款	\$78,433	\$36,440
減：備抵呆帳	(6,325)	(2,509)
應收帳款淨額	<u>\$72,108</u>	<u>\$33,931</u>
應收帳款－關係人	\$46,086	\$131,731
減：備抵呆帳	(2,304)	(7,153)
應收帳款－關係人淨額	<u>\$43,782</u>	<u>\$124,578</u>
應收帳款淨額	<u>\$115,890</u>	<u>\$158,509</u>

與關係人間之應收帳款，請參閱附註31. 之說明。

8. 存 貨

項 目	96年12月31日	95年12月31日
原 料	\$233,562	\$177,266
燃 料	77,473	31,163
物 料	167,062	165,545
在 製 品	27,634	17,409
製 成 品	116,923	122,822
合 計	\$622,654	\$514,205
減：備抵呆滯損失	(14,461)	(14,176)
淨 額	\$608,193	\$500,029

截至96年底及95年底止，存貨未提供作為借款擔保及投保火險。

9. 採權益法之長期股權投資

被投資公司名稱	96 年 12 月 31 日		
	股 數(仟股)	金 額	持 股 比 例
東南投資(股)公司	410	\$465,260	99.29%
大世界百貨開發(股)公 司	38,000	316,643	33.04%
台機船舶廠(股)公司	18,623	277,152	38.41%
東南國際有限公司	2,820	175,373	100.00%
東南實業建設(股)公司	41	63,804	25.36%
東南造紙(股)公司	11	44,471	49.71%
華東水泥(股)公司	499	7,596	24.99%
南廈木業(股)公司	2	7,205	29.96%
宇通資訊科技(股)公司	695	2,947	21.05%
東南生物科技(股)公司	49	447	4.45%
長期股權投資合計		\$1,360,898	
減：子公司持有母公司股 票重分類為庫藏股票		(48,027)	
長期股權投資淨額		\$1,312,871	

95 年 12 月 31 日

被投資公司名稱	股 數(仟股)	金 額	持 股 比 例
東南投資(股)公司	363	\$452,727	99.29%
大世界百貨開發(股)公司	38,000	304,411	33.04%
台機船舶廠(股)公司	18,397	263,403	38.41%
東南實業建設(股)公司	41	65,497	25.36%
東南國際有限公司	2,820	82,455	100.00%
宇通資訊科技(股)公司	5,264	52,835	21.05%
東南造紙(股)公司	11	45,431	49.71%
華東水泥(股)公司	499	6,486	24.99%
南廈木業(股)公司	2	6,666	29.96%
東南生物科技(股)公司	49	659	49.00%
長期股權投資合計		\$1,280,570	
減：子公司持有母公司股票重分類為庫藏股票		(48,027)	
長期股權投資淨額		\$1,232,543	

(1) 本公司採權益法認列之長期股權投資，除東南生物科技(股)公司之投資損益，因其資本額及營業額均未達標準，未經會計師簽證外，餘係以經會計師查核簽證之財務報表為依據，96年度及95年度採權益法認列之投資損益分別為87,820仟元及48,795仟元，其中採其他會計師查核明細如下：

被投資公司名稱	96 年 度	
	長期股權投資	投 資 (損) 益
東南投資(股)公司	\$465,260	\$21,964
東南實業(股)公司	63,804	(1,693)
東南造紙(股)公司	44,471	46
華東水泥(股)公司	7,596	1,110
南廈木業(股)公司	7,205	538
宇通資訊科技(股)公司	2,947	(4,203)
小 計	\$591,283	\$17,762
減：子公司持有母公司股票重分類為庫藏股票	(48,027)	-
合 計	\$543,256	\$17,762

被投資公司名稱	95 年 度	
	長期股權投資	投 資 (損) 益
東南投資(股)公司	\$452,727	\$36,130
東南實業(股)公司	65,497	4,342
宇通資訊科技(股)公司	52,835	139
東南造紙(股)公司	45,431	475
華東水泥(股)公司	6,486	(1,487)
南廈木業(股)公司	6,666	392
小 計	\$629,642	\$39,991
減：子公司持有母公司股票重分類為庫藏股票	(48,027)	-
合 計	<u>\$581,615</u>	<u>\$39,991</u>

- (2) 本公司奉經濟部投審會核准經由東南國際有限公司轉投資台泥國際集團有限公司(原 Chia Hsin Cement Greater China Holding Corporation)，再間接投資大陸江蘇嘉新京陽水泥有限公司等 7 家公司，計劃投資總金額為美金 2,815 仟元，截至 96 年 12 月 31 日止已匯出美金 2,820 仟元，有關大陸投資資訊請參閱附註 34。
- (3) 截至 96 年 12 月 31 日止，本公司之被投資公司一東南生物(股)公司辦理現金增資，本公司放棄認購，持股比例由 49% 降至 4.45%，然本公司及子公司一東南投資(股)公司之綜合持股對該公司仍具控制力，是以本公司對東南生物(股)公司仍採權益法評價。

10. 備供出售金融資產－非流動

項 目	96 年 12 月 31 日	95 年 12 月 31 日
上市公司股票		
國產實業建設公司	\$84,908	\$100,406
中聯資源公司	362,225	346,057
合 計	<u>\$447,133</u>	<u>\$446,463</u>

11. 以成本衡量之金融資產－非流動

項 目	96年12月31日	95年12月31日
非上市(櫃)公司股票		
高雄捷運(股)公司	\$713,000	\$713,000
嘉環東泥(股)公司	229,098	229,098
亞太電信(股)公司	-	-
華昇創投(股)公司	50,000	50,000
育華創投(股)公司	40,000	40,000
新展投資(股)公司	2,500	5,000
建興創投(股)公司	-	4,212
中華國貨推廣中心(股)公司	1,460	1,460
巨盛電子(股)公司	1,404	1,404
微風數位科技(股)公司	168	168
工勤系統(股)公司	-	-
合 計	<u>\$1,037,630</u>	<u>\$1,044,342</u>

- (1) 本公司所持有之上述股票投資，因無活絡市場公開報價且其公平價值無法可靠衡量，故以成本衡量。
- (2) 截至96年12月底止，本公司對以成本衡量之金融資產累計減損損失如下：

項 目	金 額
亞太電信公司	\$200,000
巨盛電子(股)公司	10,996
微風數位科技(股)公司	1,303
工勤系統(股)公司	17,783
合 計	<u>\$230,082</u>

本公司之被投資公司－亞太電信公司因與力霸公司及嘉食化公司交叉持股嚴重，本公司以保守穩健原則估計該股票未來現金流量為 0，回收無望，於95年度已全數認列減損損失 200,000仟元。

12. 固定資產淨額

(1) 96年12月31日：

項 目	成本加重估增值	累 計 折 舊	累 計 減 損	未折減餘額
土 地	\$842,833	\$ -	\$ -	\$842,833
房屋及建築	776,116	562,279	-	213,837
機 器 設 備	2,632,844	2,607,536	3,908	21,400
運 輸 設 備	54,846	44,072	-	10,774
其 他 設 備	49,099	43,259	76	5,764
預付設備款	1,614	-	-	1,614
小 計	\$4,357,352	\$3,257,146	\$3,984	\$1,096,222
出租資產－土地	\$3,735,912	\$ -	\$ -	\$3,735,912
出租資產－建物	693,835	259,907	-	433,928
出租資產－機器設備	48,134	34,708	-	13,426
出租資產－其他設備	73	70	-	3
小 計	\$4,477,954	\$294,685	\$ -	\$4,183,269
合 計	\$8,835,306	\$3,551,831	\$3,984	\$5,279,491

(2) 95年12月31日：

項 目	成本加重估增值	累 計 折 舊	累 計 減 損	未折減餘額
土 地	\$842,833	\$ -	\$ -	\$842,833
房屋及建築	776,116	539,634	-	236,482
機 器 設 備	2,632,844	2,597,512	3,908	31,424
運 輸 設 備	55,592	41,084	-	14,508
其 他 設 備	44,819	41,411	76	3,332
小 計	\$4,352,204	\$3,219,641	\$3,984	\$1,128,579
出租資產－土地	\$3,698,520	\$ -	\$ -	\$3,698,520
出租資產－建物	693,835	224,028	-	469,807
出租資產－機器設備	52,126	36,129	-	15,997
出租資產－其他設備	468	426	-	42
小 計	\$4,444,949	\$260,583	\$ -	\$4,184,366
合 計	\$8,797,153	\$3,480,224	\$3,984	\$5,312,945

(3) 固定資產原始成本與重估增值分別列示如下：

96 年 12 月 31 日			
項 目	成 本	重估增值餘額	合 計
土 地	\$305,998	\$536,835	\$842,833
房屋及建築	664,879	111,237	776,116
機 器 設 備	2,331,635	301,209	2,632,844
運 輸 設 備	54,399	447	54,846
其 他 設 備	48,501	598	49,099
預付設備款	1,614	-	1,614
小 計	\$3,407,026	\$950,326	\$4,357,352
出租資產－土地	\$3,608,257	\$127,655	\$3,735,912
出租資產－建物	693,835	-	693,835
出租資產－機器設備	48,134	-	48,134
出租資產－其他設備	73	-	73
小 計	\$4,350,299	\$127,655	\$4,477,954
合 計	\$7,757,325	\$1,077,981	\$8,835,306

95 年 12 月 31 日			
項 目	成 本	重估增值餘額	合 計
土 地	\$305,998	\$536,835	\$842,833
房屋及建築	664,879	111,237	776,116
機 器 設 備	2,331,635	301,209	2,632,844
運 輸 設 備	55,145	447	55,592
其 他 設 備	44,221	598	44,819
小 計	\$3,401,878	\$950,326	\$4,352,204
出租資產－土地	\$3,570,865	\$127,655	\$3,698,520
出租資產－建物	693,835	-	693,835
出租資產－機器設備	52,126	-	52,126
出租資產－其他設備	468	-	468
小 計	\$4,317,294	\$127,655	\$4,444,949
合 計	\$7,719,172	\$1,077,981	\$8,797,153

(4) 部分固定資產已提供作為借款擔保者，請參閱附註32. 之說明。

(5) 本公司於86年12月16日為重估基準日辦理土地重估，重估增值明細如下：

重估基準日	重估增值總額	提列土地增值稅準備	重估增值淨額(帳列未實現重估增值)
86年12月	\$667,813	\$397,812	\$270,001

土地稅法於94年 1月30日修正，其有關土地增值稅永久調降之規定自94年 2月 1日起施行。本公司負債項下之土地增值稅依修正後土地稅法規定計算後，減少繳納 152,414仟元，調整轉列未實現重估增值。

(6) 本公司於63年12月31日及69年12月31日為重估基準日辦理固定資產重估，並經稅捐稽徵機關核准在案，重估增值總額分別為84,422仟元及431,839 仟元。

(7) 截至96年及95年12月底止，固定資產利息資本化之金額均為 0元。

(8) 截至96年及95年12月底止，固定資產投保金額分別為 117,615仟元及151,615 仟元。

(9) 93年度本公司就二廠廠區機器設備、運輸設備及其他設備，依其可回收金額提列資產減損損失。截至96年12月31日，累計減損餘額為3,984 仟元，包括機器設備 3,908仟元及其他設備76仟元。

(10) 出租予關係人者，請參閱附註31. 之說明。

13. 存出保證金

項 目	96年12月31日	95年12月31日
礦區保證金	\$1,762	\$1,762
會員入會金	2,465	2,465
租賃保證金	203,462	201,860
其他保證金	2,839	2,841
合 計	<u>\$210,528</u>	<u>\$208,928</u>

租賃保證金屬於關係人交易者，請參閱附註31. 之說明。

14. 遞延費用

項 目	96 年 度	95 年 度
期 初 餘 額	\$5,289	\$7,983
本 期 增 加	-	475
本 期 攤 銷	(1,937)	(3,169)
期 末 餘 額	<u>\$3,352</u>	<u>\$5,289</u>

15. 其他資產－其他

項 目	96年12月31日	95年12月31日
供開發土地	\$129,081	\$129,081
待開發土地	127,743	127,743
土 地 小 計	<u>\$256,824</u>	<u>\$256,824</u>
折耗性資產	\$5,746	\$5,746
減：累計折耗	(3,120)	(2,773)
折耗性資產淨額	<u>\$2,626</u>	<u>\$2,973</u>
合 計	<u>\$259,450</u>	<u>\$259,797</u>

- (1) 上開不動產，部份係供將來興建國民住宅或商業大樓出售或出租，部份作為原料用地，由於尚未供營業使用，故暫列本科目。
- (2) 因受法令限制，上開不動產中包括竹仔港735-7號、烏材林段129-1等23筆、鼎盛段 207號等 4筆土地，無法以公司名義登記，乃暫時登記個人名下，惟為確保產權，已由登記人辦理產權設定抵押於本公司。

16. 短期借款

96年12月31日：無。

借 款 性 質	95 年 12 月 31 日	
	金 額	利 率
信 用 借 款	\$1,000	1.745%

17. 應付短期票券

項 目	保 證 機 構	96 年 12 月 31 日	
		金 額	利 率
商 業 本 票	中 華 票 券	\$50,000	2.3%
	合 計	\$50,000	
	減：未攤銷折價	(48)	
	淨 額	\$49,952	

95年12月31日：無。

18. 應付費用

項 目	96年12月31日	95年12月31日
應 付 薪 獎	\$18,959	\$23,025
應 付 利 息	44	50
應 付 租 金	3,059	4,796
應付房屋稅	3,688	4,601
應付貨物稅	13,582	17,699
應付營業稅	12,968	3,387
應付水電費	11,651	10,493
應 付 運 費	2,043	1,029
應付勞務費	4,954	6,472
其 他	17,223	10,295
合 計	\$88,171	\$81,847

屬於關係人交易者，請參閱附註31. 之說明。

19. 其他流動負債

項 目	96年12月31日	95年12月31日
待 提 水 泥	\$71,400	\$40,216
一年內到期之長期遞延收入	45,698	45,698
合 計	\$117,098	\$85,914

20. 長期借款及一年內到期之長期負債

項 目	96年12月31日	95年12月31日
本公司於94年 1月28日以部分固定資產向台灣銀行辦理中長期抵押貸款，額度2 億元，借款期間為94年 1月28日至99年 1月28日止，預計自94年 4月28日起至99年 1月28日止，每 3個月為 1期，分20期償還，第1至4期各償還 333仟元，第5至8期各償還 667仟元，第 9至20期各償還16,333仟元，96年及95年12月31日利率分別為2.775%及2.355%。	\$147,000	\$196,667
合 計	\$147,000	\$196,667
減：轉列一年內到期長期負債	(65,333)	(49,667)
長 期 借 款	\$81,667	\$147,000

對於長期借款，本公司提供部份固定資產作為擔保，請參閱附註32. 。

21. 存入保證金

項 目	96年12月31日	95年12月31日
租 賃 押 金	\$110,647	\$110,980
水泥保證金	6,595	6,595
代採礦石履約保證金	209,676	209,676
其 他	10	10
合 計	\$326,928	\$327,261

(1) 屬於關係人交易者，請參閱附註31. 之說明。

(2) 代採礦石履約保證金之相關說明，請參閱附註33. 。

22. 退休金準備

- (1) 本公司自85年度起，對於員工退休辦法改按財務會計準則公報第18號「退休金會計處理準則」認列淨退休金成本及應計退休金負債。93年底本公司依勞基法規定辦理員工自請退休及自願退職辦法。
- (2) 「勞工退休金條例」自94年 7月 1日起施行，係屬確定提撥退休辦法。勞工得選擇繼續適用「勞動基準法」有關之退休金規定，或適用該條例之退休金制度並保留適用該條例前之工作年資。依該條例規定，雇主每月負擔之勞工退休金提撥率，不得低於勞工每月工資6%。本公司96年度及95年度按勞工退休金條例提撥之退休金分別為 5,767仟元及 5,833仟元。

23. 其他負債－其他

項 目	96 年 度	95 年 度
長期遞延收入		
期 初 餘 額	\$365,581	\$411,279
本 期 增 加	-	-
本 期 攤 銷	(45,698)	(45,698)
期 末 餘 額	\$319,883	\$365,581
減：轉列至其他流動負債	(45,698)	(45,698)
長期遞延收入淨額	\$274,185	\$319,883

- (1) 本期攤銷帳列營業收入－租金收入項下。
- (2) 轉列至其他流動負債係將屬一年內到期之長期遞延收入轉列其他流動負債科目項下。
- (3) 屬於關係人交易者，請參閱附註31.(4)之說明。

24. 股 本

項 目	96年12月31日	95年12月31日
額 定 股 本	\$8,000,000	\$8,000,000
實 收 股 本	5,760,008	5,760,008
已發行普通股股數 (仟股)	576,000	576,000
每股面額(元)	10	10

25. 資本公積

依公司法規定，資本公積需優先彌補虧損後，始得以已實現之資本公積轉作資本。前項所稱之已實現資本公積，包括超過票面金額發行股票所得之溢價及受領贈與之所得。依證券交易法施行細則規定，資本公積撥充資本者，每年撥充之合計金額，不得超過實收資本額百分之十。其中以發行股票溢價轉入之資本公積撥充資本者，應俟增資或其他事由所產生該次資本公積經主管機關核准登記後之次一年度，始得將該次轉入之資本公積撥充資本。

26. 盈餘分配

(1) 96年度：

根據本公司章程規定，年度決算所得盈餘，除依法完納一切稅捐及彌補以往年度虧損外，先提 10%為法定盈餘公積金，如尚有餘額，就其餘額加計以前年度未分配盈餘，提撥董事、監察人酬勞3%，員工紅利1%，並於必要時提列特別盈餘公積金及保留盈餘外，其餘為股東紅利。

95年度：

根據本公司章程規定，年度決算所得盈餘，除依法完納一切稅捐及彌補以往年度虧損外，先提 10%為法定盈餘公積金，如尚有餘，提撥董事、監察人酬勞3%，員工紅利1%，並於必要時提列特別盈餘公積金及保留盈餘外，其餘為股東紅利。

- (2) 依據證交法第41條規定，於分派盈餘時，除依法提列法定盈餘公積外，就當年度發生之帳列股東權益減項金額（如金融商品未實現損益、累積換算調整數等）自當年度稅後盈餘與前期未分配盈餘提列相同數額之特別盈餘公積不得分派，嗣後股東權益減項數額有迴轉時，得就迴轉部份分派盈餘。截至96年12月31日止，已迴轉特別盈餘公積 71,175仟元。

(3) 員工紅利及董監酬勞相關資訊：

A. 本公司於96年 6月由股東會通過之95年度盈餘分配案中，有關預計員工紅利及董監酬勞之配發情形如下：

	金 額
員工紅利－以現金發放	\$1,800
董監酬勞－以現金發放	5,400
合 計	<u>\$7,200</u>

上述盈餘分配情形與本公司96年 4月召開之董事會之決議並無差異。

B. 上述有關員工紅利及董監酬勞相關資訊可自公開資訊觀測站等管道查詢。

C. 設算基本稅後每股盈餘：

假設在95年度即全數以現金發放上項A.所述項目，並以費用列帳，其95年度之每股盈餘：

95年度本期稅後損益	A	67,780
95年度全數以現金發放之員工紅利及董監酬勞	B	7,200
95年度普通股加權平均流通在外在外股數(仟股)	C	574,034
設算基本稅後每股盈餘	(A-B)/C	0.11

(4) 本公司股東會分別於96年及95年 6月宣佈95年度及94年度盈餘分配案及每股股利如下：

	盈餘分配案		每股股利(元)	
	95 年 度	94 年 度	95 年 度	94 年 度
法定盈餘公積	\$6,778	\$29,081	\$ -	\$ -
特別盈餘公積	(71,175)	30,035	-	-
普通股現金股利	172,800	288,000	0.3	0.5
董監事酬勞	5,400	9,000	-	-
員 工 紅 利	1,800	3,000	-	-
合 計	<u>\$115,603</u>	<u>\$359,116</u>		

27. 庫藏股票

子公司持有本公司股票之投資視為庫藏股，變動情形彙示如下：

單位：仟股

收回原因	96 年 度			
	期初股數	本期增加	本期減少	期末股數
子公司持有母 公司股票自長 期投資轉列庫 藏股票	4,302	-	-	4,302

單位：仟股

收回原因	95 年 度			
	期初股數	本期增加	本期減少	期末股數
子公司持有母 公司股票自長 期投資轉列庫 藏股票	4,302	-	-	4,302
維護公司信用 及股東權益	1,235	9,332	10,567	-

- (1) 本公司於96年及95年度依子公司(東南投資公司)帳列轉投資母公司之帳面價值均為48,027仟元轉列庫藏股票，96年及95年度均未出售，期末帳面價值皆為48,370仟元，市價分別為49,687仟元及52,268仟元。子公司持有母公司股票視同庫藏股票處理，仍享股利分派之權利。
- (2) 依證券交易法規定，公司對買回已發行在外股份之數量比例，不得超過公司已發行股份總數 10%，收買股份之總金額，不得逾保留盈餘加計發行股份溢價及已實現之資本公積之金額，本公司截至95年12月31日最高持有已收回股數10,567仟股，收回股份之總金額共計66,807仟元，以95年12月31日為計算基準，則買回股數最高上限為57,600仟股，收買股份金額最高限額為 1,871,082仟元，符合證券交易法之規定。
- (3) 本公司持有之庫藏股票依證券交易法規定不得質押，不得享有股利分派、表決權..等權利。
- (4) 本公司截至95年 4月26日止，已買回庫藏股票股數為10,567仟股，買回庫藏股票金額66,807仟元。另本公司依證券交易法第28條之二規定辦理註銷股份及減資登記，截至95年12月31日止已辦理減資金額為新台幣 105,670仟元，註銷及減資股數10,567仟股。

28. 所得稅

(1) 遞延所得稅資產(負債)淨額

A. 流動：

項 目	96年12月31日	95年12月31日
待提水泥	\$2,121	\$1,621
投資抵減	633	20,000
備抵存貨報廢損失	3,615	3,544
其 他	1,771	174
合 計	\$8,140	\$25,339
減：備抵評價	-	-
淨 額	\$8,140	\$25,339

B. 非流動：

項 目	96年12月31日	95年12月31日
以成本衡量金融資產	\$57,521	\$61,136
認列減損損失		
權益法認列投資損失	24,851	28,471
折舊(財稅差異)	(48,591)	(50,307)
資產減損損失	-	996
國外投資損失準備	-	(4,804)
投資抵減	2,789	12,647
其 他	1,355	1,060
合 計	\$37,925	\$49,199
減：備抵評價	(85,161)	(103,250)
淨 額	(\$47,236)	(\$54,051)

(2) 所得稅費用(利益)

項 目	96 年 度	95 年 度
當期所得稅費用	\$26,425	\$22,559
遞延所得稅費用	10,700	33,756
以前年度所得稅	(331)	(122)
所得稅費用(利益)	\$36,794	\$56,193

(3) 應付(退)所得稅

項 目	96年12月31日	95年12月31日
當期所得稅費用	\$26,425	\$22,559
減：預付稅款	(215)	(165)
應付(退)所得稅	\$26,210	\$22,394

- (4) 損益表所列稅前損益依規定稅率應計之所得稅與依稅法規定計算之課稅所得其當期所得稅費用，兩者之差異說明如下：

項 目	96 年 度	95 年 度
稅前損益應計所得稅	\$76,332	\$30,983
投資抵減抵減當年度所得稅	(31,945)	(31,917)
免計入課稅所得	(8,181)	(11,624)
權益法認列投資損失(利益)	(21,955)	(12,199)
減 損 失	-	50,000
國外投資損失準備轉回	4,804	-
國外股利收入	13,043	-
其 他	(5,673)	(2,684)
當期所得稅費用	\$26,425	\$22,559

- (5) 截至96年12月31日止，本公司之所得稅結算申報已核定至94年度。

- (6) 截至96年12月31日止，本公司依促進產業升級條例享受所得稅抵減之資訊明細如下：

抵 減 項 目	可抵減總額	尚未抵減餘額	最後抵減年限
獎勵民間參與交通建設抵減	\$42,600	\$2,789	民國96年
自動化生產設備抵減	633	633	民國100年

- (7) 兩稅合一相關資訊：

項 目	96年12月31日	95年12月31日
股東可扣抵稅額帳戶餘額	\$23,793	\$16,689
86年度以前未分配盈餘	94,523	142,346
87年度以後未分配盈餘	268,575	67,780

項 目	96 年 度	95 年 度
盈餘分配之稅額扣抵比率	18.62%	38.73%
	(預計)	(實際)

由於本公司得分配予股東之可扣抵稅額，應以股利分配日之股東可扣抵稅額帳戶餘額為計算基礎。因此96年度預計盈餘分配之稅額扣抵比率會因本公司依所得稅法規定可能產生之各項可扣抵稅額與實際不同而須調整。

29. 基本每股盈餘

項 目	96 年 度		95 年 度	
	稅 前	稅 後	稅 前	稅 後
純益—列計會計原則變動累積影響數前	\$305,369	\$268,575	\$125,034	\$68,841
會計原則變動累積影響數	—	—	(1,061)	(1,061)
本 期 淨 利	\$305,369	\$268,575	\$123,973	\$67,780
流通在外加權平均股數(仟股)	571,698	571,698	574,034	574,034
基本每股盈餘				
純益—列計會計原則變動累積影響數前	0.53	0.47	0.22	0.12
會計原則變動累積影響數	—	—	—	—
本 期 淨 利	0.53	0.47	0.22	0.12

$$95\text{年度流通在外加權平均股數} = 581,031 \times 1/12 + (581,031 - 2,018) \times 1/12 + (579,013 - 138) \times 1/12 \\ + (578,875 - 2,979) \times 1/12 + (575,896 - 4,197) \times 8/12 = 574,034$$

9,332 仟股係買回庫藏股。

假設子公司對本公司之投資不視為庫藏股之擬制資料：

項 目	96 年 度		95 年 度	
	稅 前	稅 後	稅 前	稅 後
純益—列計會計原則變動累積影響數前	\$302,806	\$266,012	\$153,364	\$97,171
會計原則變動累積影響數	—	—	(1,061)	(1,061)
本 期 淨 利	\$302,806	\$266,012	\$152,303	\$96,110
流通在外加權平均股數(仟股)	576,000	576,000	578,336	578,336
基本每股盈餘				
純益—列計會計原則變動累積影響數前	0.53	0.46	0.27	0.17
會計原則變動累積影響數	—	—	—	—
本 期 淨 利	0.53	0.46	0.27	0.17

30. 用人、折舊、折耗及攤銷費用

項 目	96. 1. 1-96.12.31		
	屬於營業成本者	屬於營業費用者	合 計
用人費用			
薪資費用	\$73,084	\$29,163	\$102,247
勞健保費用	4,159	2,575	6,734
退休金費用	4,150	1,617	5,767
折舊費用	73,336	2,848	76,184
折耗費用	-	347	347
攤銷費用	910	1,027	1,937
合 計	<u>\$155,639</u>	<u>\$37,577</u>	<u>\$193,216</u>

項 目	95. 1. 1-95.12.31		
	屬於營業成本者	屬於營業費用者	合 計
用人費用			
薪資費用	\$84,747	\$29,352	\$114,099
勞健保費用	4,667	2,689	7,356
退休金費用	4,317	1,516	5,833
折舊費用	75,169	2,949	78,118
折耗費用	-	347	347
攤銷費用	970	2,199	3,169
合 計	<u>\$169,870</u>	<u>\$39,052</u>	<u>\$208,922</u>

31. 關係人交易

(1) 關係人之名稱及關係

關係人之名稱	與本公司之關係
東南實業建設(股)公司	採權益法評價之被投資公司
東南造紙(股)公司	採權益法評價之被投資公司
台機船舶廠(股)公司	採權益法評價之被投資公司
東南投資(股)公司	採權益法評價之被投資公司
大世界百貨開發(股)公司	採權益法評價之被投資公司
東南生物科技(股)公司	採權益法評價之被投資公司
華東水泥(股)公司	採權益法評價之被投資公司
東南國際(股)公司	採權益法評價之被投資公司
台灣混凝土工業(股)公司	本公司副董事長為該公司董事
友隆企業(股)公司	其董事長為本公司董事長
經一投資(股)公司	其董事長為本公司董事長
百福投資(股)公司	其董事長為本公司副董事長
正泰水泥廠(股)公司	其董事長為本公司副董事長
中聯資源(股)公司	本公司為該公司之法人董事
東南文化基金會	受企業捐贈之金額達其實收基金總額三分之一以上之財團法人
黃 美 玉	為本公司副董事長配偶
周 凱 芬	為本公司董事長配偶
陳 悅 玲	為本公司董事長二親等內親屬
陳 敦 玲	為本公司董事長二親等內親屬
陳 麗 妃	為本公司董事長二親等內親屬

(2) 與關係人間之重大交易事項

A. 銷 貨

關係人名稱	96 年 度	
	金 額	佔銷貨淨額%
華東水泥(股)公司	\$1,029,142	53.89%
中聯資源(股)公司	2,723	0.14%
合 計	<u>\$1,031,865</u>	

關 係 人 名 稱	95 年 度	
	金 額	佔銷貨淨額%
華東水泥(股)公司	\$1,318,208	70.49%
中聯資源(股)公司	16,691	0.89%
合 計	<u>\$1,334,899</u>	

本公司對上列公司銷貨價格與一般客戶大致相當，平均收款期間約為 2-3個月，與一般客戶相同。

B. 應收(付)票據及帳款

關 係 人 名 稱	96 年 12 月 31 日	
	金 額	佔科目餘額百分比
應收票據：		
華東水泥(股)公司	<u>\$64,674</u>	25.30%
應收帳款：		
華東水泥(股)公司	\$45,342	36.41%
台機船舶廠(股)公司	744	0.60%
合 計	<u>\$46,086</u>	
其他應收款-股利收入		
東南國際(股)公司	<u>\$3,430</u>	39.46%
應付帳款：		
友隆企業(股)公司	<u>\$2,849</u>	1.60%
應付費用：		
正泰水泥廠(股)公司	\$12,478	14.15%
陳 敦 玲 等	2,573	2.92%
其 他	27	0.03%
合 計	<u>\$15,078</u>	

關 係 人 名 稱	95 年 12 月 31 日	
	金 額	佔科目餘額百分比
應收票據：		
華東水泥(股)公司	\$68,854	47.43%
中聯資源(股)公司	5,369	3.70%
合 計	<u>\$74,223</u>	
應收帳款：		
華東水泥(股)公司	\$123,480	73.43%
台機船舶廠(股)公司	2,232	1.33%
中聯資源(股)公司	6,019	3.58%
合 計	<u>\$131,731</u>	
應付帳款：		
友隆企業(股)公司	\$11,565	8.35%
合 計	<u>\$11,565</u>	
應付費用：		
正泰水泥廠(股)公司	\$4,351	5.32%
陳 敦 玲 等	1,998	2.44%
其 他	6	0.01%
合 計	<u>\$6,355</u>	

C. 本公司基於業務需要，截至96年12月31日及95年12月31日為關係人大世界百貨開發(股)公司背書保證金額皆為 170,533仟元。本公司96年度並向其收取背書保證手續費 3,950仟元。

D. 本公司向關係人租用情形如下：

a. 本公司向正泰水泥廠(股)公司承租土地及設備生產水泥，有關契約內容如下：

(a) 租賃範圍：

正泰水泥廠(股)公司將高雄廠之土地及其地上全部生產系統設備租予本公司，並將生產上所必要之原料區石灰石採礦權交予本公司開採使用。

(b) 租賃期限：

71年 4月 1日至75年12月31日，屆期後以換文方式續約至96年12月31日。截至97年 3月20日，已以換文方式續約至99年12月31日。

(c) 租賃保證金：

本公司已支付正泰水泥廠(股)公司租賃保證金 200,000仟元。

- (d) 96及95年度租金支出分別為27,186仟元及29,961仟元，每月分別支付 2,266仟元及 2,497仟元，按月支付。
- b. 本公司向台灣混凝土工業(股)公司承租高雄縣仁武鄉善德段部份土地面積 2,900坪作為原料用地之用，租賃期限為95年1月1日至97年12月31日，租金每月 276仟元（不含稅），以 6個月為一期支付。96及95年度租金支出均為 3,314仟元。
- c. 本公司向其他關係人承租東南大樓 6、7、8、10、11樓建築物，96及95年度租金支出分別為 7,272仟元及 5,514仟元。
- 以上之租賃型態均為營業租賃。

E. 勞務服務契約：

- a. 本公司委託正泰水泥廠(股)公司派遣人員管理執行，有關契約內容如下：
- (a) 勞務提供範圍：正泰水泥廠(股)公司應派遣人員執行大門警衛勤務，鐵路地磅及部分與水泥生產相關之工作。
- (b) 契約期限：自96年 1月 1日至96年12月31日止。
- (c) 合約價款：以每個月正泰水泥廠(股)公司派遣人員數之工資總額計價。
- (d) 96年及95年度分別為50,638仟元及61,628仟元。
- b. 截至96年及95年度止，友隆企業(股)公司為本公司代理進口原料所收取之報關費用分別為82,483仟元及 101,206仟元。

(3) 本公司另出租房屋及土地予關係人之情形如下：

關係人名稱	租賃標的物	96 年 度		租金與收款方式
		期	間	
台機船舶廠(股)公司	船舶廠、土地及東南大樓 3樓(註A)	96. 1. 1-97. 12. 31		\$8,507 每月收款
大世界百貨開發(股)公司	灣內段 763號土地	86. 11. 18-101. 11. 17		45,698 —
其 他	東南大樓3樓、5樓及台南市小東路 325號 1、2樓	96. 1. 1-97. 12. 31		1,007 每月或每季或年收款

關係人名稱	租賃標的物	95 年 度		租金與收款方式
		期	間	
台機船舶廠(股)公司	船舶廠、土地及東南大樓 3樓(註A)	94. 1. 1	95. 12. 31	\$8,507 每月收款
大世界百貨開發(股)公司	灣內段 763號土地	86. 11. 18	101. 11. 17	45,698 -
其 他	東南大樓3樓、5樓、地下 1樓及台南市小東路 325號1、2樓	94. 1. 1	95. 12. 31	753 每月或每季或年收款

A. 台機船舶廠(股)公司已支付押金20仟元，帳列存入保證金。

B. 大世界百貨開發(股)公司承租本公司灣內段 763號土地自86年11月18日至 101年11月17日止，並已支付押金 100,000仟元予本公司，帳列存入保證金科目，以所孳生之利息抵付租金。

C. 租賃型態為營業租賃，租金決定方式係參考市場行情及雙方議價。

- (4) 本公司與國產實業等五公司訂立合資契約，承諾提供由國產實業公司與本公司共同持有之三民區灣內段 763號土地，出租予大世界公司興建百貨賣場之用，該賣場建物之所有權屬於本公司及國產實業公司，並該建物取得使用執照後，按13年 6個月分攤作為租金收入，賣場投入之總興建成本均為 605,585仟元，96年及95年度轉列租金收入皆為45,698仟元，請參閱附註23。。

- (5) 其他交易事項

如附註15. 所述，部份其他資產無法以公司名義登記，乃暫時登記黃美玉及周凱芬名下，惟為確保公司產權，已由登記人辦理產權設定抵押予本公司。

32. 質押之資產

下列資產已提供作為各項借款及履約保證等之擔保品：

項 目	96年12月31日	95年12月31日
固定資產－土地	\$18,853	\$18,853
出租資產－土地	2,800,438	2,800,438
固定資產－房屋及 建築淨額	9,663	10,475
出租資產－房屋及 建築淨額	49,959	53,227
定期存款	24,836	26,280
合 計	<u>\$2,903,749</u>	<u>\$2,909,273</u>

提供作為履約保證之定期存款列於受限制資產科目項下。

33. 重大承諾事項及或有事項

(1) 截至96年12月31日及95年12月31日止，本公司已開發未使用信用狀如下：

單位：仟元

96 年 12 月 31 日			
幣 別	信用狀金額	保 證 金	
美 元	\$276	\$	—
95 年 12 月 31 日			
幣 別	信用狀金額	保 證 金	
歐 元	\$45	\$	—
美 元	1,772		—

(2) 截至96年12月31日及95年12月31日止，本公司因借款及履約保證開立之存出保證票據及因履約保證收受之存入保證票據金額如下：

項 目	96年12月31日	95年12月31日
存出保證票據 (應付保證票據)	\$1,359,542	\$1,699,542
存入保證票據 (應收保證票據)	3,505	1,810

- (3) 本公司所領有之台濟採字第5032號石灰石採礦權，礦區座落於台灣省高雄縣大岡山，面積 6公頃97公畝32公厘與嘉新水泥所領有之台濟採字第4936號採礦權礦區相毗鄰，本公司若採掘該礦石灰石均需經由嘉新水泥礦區之開採道路，並需利用嘉新水泥投入鉅資開採石礦而配置之運石索道運輸。茲為配合政府水泥工業長期發展方案，本公司為期礦利之發揮效益及避免礦害，於81年 6月18日經雙方議定：
- A. 同意將礦業權依法定程序移轉予嘉新水泥公司。
 - B. 嘉新水泥應以其人力、機具及設施開採本公司礦區，並將採掘自本公司礦區之礦石數量的 1/2按月無償供應本公司，餘 1/2歸嘉新水泥公司所有；如嘉新水泥未供應礦石予本公司，本公司得按90元／公噸自保證金中扣除。
 - C. 嘉新水泥依該可採礦量1/2已提供之保證金為新台幣301,500仟元。截至96年底止，已自保證金中累計扣除91,824仟元，期末存入保證金餘額為 209,676仟元。
- (4) 本公司因生產事業需要向中國石油股份有限公司承租高雄市半屏山東麓土地使用，雙方約定條款如下：
- A. 承租範圍：高雄市楠梓區後勁段月眉小段 847-1內等14筆土地，面積共計7.3345公頃。
 - B. 租用期間：自民國91年 1月 1日至95年12月31日止，為期 5年，期滿後已經雙方同意續約至100年12月31日。
 - C. 租 金：
 - A. 租金計算：年租金按公告地價6%計算，營業稅另加。
 - B. 支付方式：租金每年分二次繳納，繳納期間為1月及7月。96年及95年度租金支出分別為14,507仟元及13,628仟元
- (5) 本公司與達欣工程(股)公司及日商清水營造工程(股)公司台灣分公司以共同承攬方式承攬高雄捷運(股)公司之高雄捷運橘線 C01標區段統包工程，合約總價為 7,748,720仟元，本公司之承攬比例為2%。
- (6) 本公司因不服公平交易委員會調查國內水泥業者涉及聯合行為乙案處14,000仟元之罰鍰(帳列94年度營業外—其他損失)，請求返還該罰鍰，目前尚在行政訴訟中。
- (7) 截至96年12月31日及95年12月31日止，台灣銀行給予本公司銷貨履約保證分別為739仟元及0仟元。

34. 附註揭露事項

1. 重大交易事項相關資訊

- (1) 對他人資金融通者：無
- (2) 為他人背書保證者：附表一
- (3) 期末持有有價證券者：附表二
- (4) 本期累積買進或賣出同一有價證券之金額達新台幣一億元或實收資本額百分之二十以上：無
- (5) 取得不動產之金額達新台幣一億元或實收資本額百分之二十以上：無
- (6) 處分不動產之金額達新台幣一億元或實收資本額百分之二十以上：無
- (7) 與關係人進、銷貨之金額達新台幣一億元或實收資本額百分之二十以上：附表三
- (8) 應收關係人款項達新台幣一億元或實收資本額百分之二十以上：附表四
- (9) 從事衍生性商品交易：請參閱附註 35. 金融商品揭露事項

2. 轉投資事業相關資訊：附表五

3. 大陸投資資訊：附表六

附表一

東南水泥股份有限公司
為他人背書保證明細表
民國 96 年 12 月 31 日

背書保證者 編號	背書保證者 公司名稱	被背書保證對象		對單一企業 背書保證限額 (註 2)	本期最高 背書保證餘額	期末背書保證 餘額	以財產擔保之 背書保證金額	累計背書保證金額 佔最近期財務報表 淨值之比率	背書保證最高限額 (註 3)
		公司名稱	關係 (註 1)						
0	東南水泥 (股)公司	大世界百貨 開發(股)公 司	6	2,103,517	170,533	170,533	—	2.03	4,207,035

註 1：背書保證者與被背書保證對象之關係有下列六種：

1. 有業務關係之公司。
2. 直接持有普通股股權超過百分之五十之子公司。
3. 母公司與子公司持有普通股股權合併計算超過百分之五十之被投資公司。
4. 對公司直接或經由子公司間接持有普通股股權超過百分之五十之母公司。
5. 基於承攬工程需要之同業間依合約規定互保之公司。
6. 因共同投資關係由各出資股東依其持股比例對其背書保證之公司。

註 2：本公司對單一企業背書保證之限額以不逾本公司淨值之 25% 為限。

註 3：本公司背書保證最高限額以不逾本公司淨值之 50% 為限。

東南水泥股份有限公司
期末持有有價證券明細表
民國 96 年 12 月 31 日

股數：仟股

持有之公司	有價證券種類及名稱	與有價證券發行人之關係	帳列科目	期 末				備註
				股數	帳面金額	持股比例	市價	
東南水泥(股)公司	股票－中華電信	無	公平價值變動列入損益之金融資產	1,291	83,767	—	83,767	
	受益憑證－台灣 50	無	公平價值變動列入損益之金融資產	1,000	61,450	—	61,450	
	股票－中鋼碳素化學	無	公平價值變動列入損益之金融資產	219	17,313	—	17,313	
	股票－富邦金控	無	公平價值變動列入損益之金融資產	351	10,104	—	10,104	
	股票－新興航運	無	公平價值變動列入損益之金融資產	150	8,235	—	8,235	
	股票－台灣水泥	無	公平價值變動列入損益之金融資產	212	9,540	—	9,540	
	股票－新揚科技	無	公平價值變動列入損益之金融資產	174	2,722	0.30	2,722	
	股票－亞洲水泥	無	公平價值變動列入損益之金融資產	1	73	—	73	
	股票－中國鋼鐵	無	公平價值變動列入損益之金融資產	1	38	—	38	
	股票－南亞塑膠	無	公平價值變動列入損益之金融資產	1	47	—	47	
	股票－環球水泥	無	公平價值變動列入損益之金融資產	2	23	—	23	
	股票－嘉新水泥	無	公平價值變動列入損益之金融資產	1	28	—	28	
	股票－中華票券	無	公平價值變動列入損益之金融資產	1	8	—	8	
	合計	合			193,348		193,348	
	股票－東南投資	依權益法評價之被投資公司	採權益法之長期股權投資	410	465,260	99.29	466,568	
	股票－大世界百貨	依權益法評價之被投資公司	採權益法之長期股權投資	38,000	316,643	33.04	316,643	
	股票－台機船舶廠	依權益法評價之被投資公司	採權益法之長期股權投資	18,623	277,152	38.41	348,411	
	股票－東南國際	依權益法評價之被投資公司	採權益法之長期股權投資	2,820	175,373	100.00	175,373	
	股票－東南實業	依權益法評價之被投資公司	採權益法之長期股權投資	41	63,804	25.36	63,804	
	股票－東南造紙	依權益法評價之被投資公司	採權益法之長期股權投資	11	44,471	49.71	45,445	
	股票－華東水泥	依權益法評價之被投資公司	採權益法之長期股權投資	499	7,596	24.99	7,596	
	股票－南廈木業	依權益法評價之被投資公司	採權益法之長期股權投資	2	7,205	29.96	7,205	
	股票－宇通資訊科技	依權益法評價之被投資公司	採權益法之長期股權投資	695	2,947	21.05	2,947	

持有之 公司	有價證券種類及名稱	與有價證券發行人之關係	帳列科目	期 末				備 註
				股 數	帳面金額	持 股 比 例	市 價	
東南水泥 (股)公司	股票－東南生物科技	依權益法評價之被投資公司	採權益法之長期股權投資	49	447	4.45	447	
		小 計			1,360,898		1,434,439	
		減：子公司持有母公司股票			(48,027)		(48,027)	
		重分類為庫藏股						
		合 計			1,312,871		1,386,412	
	股票－國產實業建設	無	備供出售金融資產	5,876	84,908	0.48	84,908	
	股票－中聯資源	本公司為該公司之法人董事	備供出售金融資產	11,761	362,225	5.39	362,225	
		合 計			447,133		447,133	
	股票－高雄捷運	本公司為該公司法人董事	以成本衡量之金融資產	70,000	713,000	7.00	—	
	股票－嘉環東泥	本公司為該公司法人董事	以成本衡量之金融資產	22,674	229,098	17.91	—	
	股票－亞太電信	無	以成本衡量之金融資產	20,000	—	0.30	—	
	股票－華昇創投	無	以成本衡量之金融資產	5,000	50,000	4.17	—	
	股票－育華創投	本公司為該公司法人董事	以成本衡量之金融資產	4,000	40,000	5.00	—	
	股票－新展投資	無	以成本衡量之金融資產	250	2,500	3.73	—	
東南投資 (股)公司	股票－中華國貨	無	以成本衡量之金融資產	15	1,460	3.84	—	
	股票－巨盛電子	無	以成本衡量之金融資產	400	1,404	1.33	—	
	股票－微風數位科技	無	以成本衡量之金融資產	147	168	2.94	—	
	股票－工勤系統	無	以成本衡量之金融資產	665	—	1.53	—	
		合 計			1,037,630		—	
	股票－冠品製罐	採權益法評價之被投資公司	採權益法之長期股權投資	2,400	—	40.00	—	
	股票－澎湖有線電視	採權益法評價之被投資公司	採權益法之長期股權投資	8,000	104,126	40.00	104,126	
	股票－澎湖灣公司	採權益法評價之被投資公司	採權益法之長期股權投資	6,035	60,012	47.89	60,012	
	股票－東南生物科技	採權益法評價之被投資公司	採權益法之長期股權投資	1,021	9,327	92.82	9,327	
		合 計			173,465		173,465	

持有之公司	有價證券種類及名稱	與有價證券發行人之關係	帳列科目	期 末				備 註
				股 數	帳面金額	持股比例	市 價	
東南投資(股)公司	股票－正泰水泥廠	本公司為該公司之法人監察人	以成本衡量之金融資產	2,383	64,353	13.86	—	
	股票－台灣混凝土	無	以成本衡量之金融資產	1	50,150	4.21	—	
	股票－東南實業建設	其董事長為本公司董事長	以成本衡量之金融資產	14	32,523	8.93	—	
	股票－台機船舶廠	其董事長為本公司董事長	以成本衡量之金融資產	330	3,100	0.68	—	
		合 計			150,126		—	
	股票－東南水泥	對本公司採權益法評價之投資公司	公平價值變動列入損益之金融資產	4,302	48,370	0.73	49,687	
	基金－駿馬二號基金	無	公平價值變動列入損益之金融資產	2,000	16,400	—	16,400	
	股票－中國鋼鐵	無	公平價值變動列入損益之金融資產	658	28,631	—	28,631	
	基金－日盛全球	無	公平價值變動列入損益之金融資產	1,000	9,867	—	9,867	
	股票－漢平電子	無	公平價值變動列入損益之金融資產	141	3,054	—	3,054	
東南生物科技(股)公司	基金－國泰二號	無	公平價值變動列入損益之金融資產	500	5,000	—	5,000	
	股票－富邦金控	無	公平價值變動列入損益之金融資產	100	2,886	—	2,886	
	股票－台灣化學纖維	無	公平價值變動列入損益之金融資產	16	1,356	—	1,356	
		合 計			115,564		116,881	
	基金－富邦千禧龍債券型基金	無	公平價值變動列入損益之金融資產	102	1,224	—	1,224	
	基金－富邦吉祥基金	無	公平價值變動列入損益之金融資產	615	9,079	—	9,079	
		合 計			10,303		10,303	
	股票－台泥國際集團有限公司	無	備供出售金融資產	4,067	139,966	0.32	139,966	
		合 計			139,966		139,966	

附表三

東南水泥股份有限公司

與關係人進、銷貨之金額達新台幣一億元或實收資本額百分之二十以上明細表

民國 96 年 1 月 1 日至 12 月 31 日

進(銷)貨之 公司	交易對象	關 係	交 易 情 形			交易條件與一般交易不 同之情形及原因		應收(付)票據、帳款		備 註
			進(銷)貨	金 額	佔總進 (銷)貨 之比率	授信期間	單 價	餘 額	佔 總 應 收 (付)票據、 帳款之比率	
東南水泥 (股)公司	華 東 水 泥 (股)公司	採權益法評價 之被投資公司	銷貨	1,029,142	53.89%	2-3 個月	大致相當	110,016	28.94%	

附表四

東南水泥股份有限公司

應收關係人款項達新台幣一億元或實收資本額百分之二十以上

民國 96 年 12 月 31 日

帳列應收款項之公司	交 易 對 象	關 係	應收關係人款 項餘額	週轉率	逾期應收關係人款項		應收關係人款項 期後收回金額	提列備抵 呆帳金額
					金 額	處理方式		
東南水泥(股)公司	華東水泥(股)公司	採權益法評價之被 投資公司	應收票據 64,674	15.41	—	—	64,674	647
	華東水泥(股)公司	採權益法評價之被 投資公司	應收帳款 45,342	12.19	—	—	45,342	2,297

東南水泥股份有限公司

轉投資事業相關資訊

民國 96 年 12 月 31 日

股數：仟股

投資公司 名稱	被投資公司 名稱	所在地區	主要營業項目	原始投資金額		期末持有			持股比例* 被投資公司 期末淨值	被投資公司 本期損益	本期認列之 投資損益	本期被投資公司股利分派情形		備 註
				本期期末	上期期末	股 數	比 率	帳面金額				股票股利	現金股利	
東南水泥 (股)公司	東南投資	高雄 市	證券投資	297,870	297,870	410	99.29	465,260	466,568	22,233	21,964	47,208	10,882	當期認列
	大世界百貨	高雄 市	一般百貨業	380,000	380,000	38,000	33.04	316,643	316,643	36,982	12,233	—	—	當期認列
	台機船舶廠	高雄 市	工程業	245,997	245,997	18,623	38.41	277,152	348,411	24,911	5,342	2,266	—	當期認列
	東南國際	模里西斯	投資業	96,076	96,076	2,820	100.00	175,373	175,373	52,541	52,541	—	52,173	當期認列
	東南實業	高雄 市	建築業	20,288	20,288	41	25.36	63,804	63,804	(6,677)	(1,693)	—	—	當期認列
	東南造紙	高雄 縣	水泥紙袋	11,184	11,184	11	49.71	44,471	45,445	874	46	—	1,007	當期認列
	華東水泥	台北 市	水泥製造	5,041	5,041	499	24.99	7,596	7,596	4,441	1,110	—	—	當期認列
	南廈木業	高雄 市	木製品	22,320	22,320	2	29.96	7,205	7,205	1,797	538	—	—	當期認列
	宇通資訊科技	台北 市	科技業	6,947	52,632	695	21.05	2,947	2,947	(19,966)	(4,203)	—	—	當期認列
	東南生物科技	高雄 市	科技業	490	490	49	4.45	447	447	(1,296)	(58)	—	—	當期認列
東南投資 (股)公司	澎湖有線電視	澎湖 縣	有線電視	51,093	51,093	8,000	40.00	104,126	104,126	44,899	18,025	—	12,000	當期認列
	澎湖灣	澎湖 縣	海水浴場	60,347	60,347	6,035	47.89	60,012	60,012	(643)	(308)	—	—	當期認列
	東南生物科技	高雄 市	科技業	10,210	210	1,021	92.82	9,327	9,327	(1,296)	(1,125)	—	—	當期認列
	冠品製罐	台中 縣	製罐業	24,000	24,000	2,400	40.00	—	—	—	—	—	—	當期認列

東南水泥股份有限公司
大陸投資相關資訊彙總表
民國 96 年 12 月 31 日

(1) 大陸投資資訊：

美元仟元
單位：新台幣仟元

大陸被投資 公司名稱	主要營業 項 目	實收資本額	投資 方式 (註1)	本期末自 台灣匯出累 積投資金額	本期匯出或收回 投 資 金 額		本期末自 台灣匯出累 積投資金額	本公司直 接或間接 投資之持 股 比 例	本期認列 投資損益 (註2)	期末投資 帳面價值	截至本期末已 匯回投資收益
台泥國際集團 有 限 公 司 (註)	水 泥 業	532,757 (HKD 128,159)	(二)	96,076 (USD2,820)	—	—	96,076 (USD2,820)	0.32%	— (二).3	139,966 (USD4,316)	48,743 (USD1,506)

本 出 期 期 末 大 陸 地 區 累 計 自 台 灣 匯 入 金 額	經 濟 部 投 資 審 查 會 額	依 經 濟 部 投 資 審 查 會 規 定 赴 大 陸 地 區 投 資 限 額	本 期 期 末 已 清 算 (解 散) 之 大 陸 子 公 司 自 台 灣 累 計 投 資 金 額	截 至 本 期 止 已 清 算 (解 散) 之 大 陸 子 公 司 已 匯 回 投 資 利 益
95,631(USD2,815)	95,631(USD 2,815)	NT 3,024,221	—	—

(註)：96年11月嘉新水泥(中國)控股股份有限公司與台泥國際集團有限公司合併，存續公司為台泥國際集團有限公司(TCC International Holdings Limited)，換股比例為1股換0.4545股。台泥國際集團有限公司為香港上市公司，轉投資大陸嘉新京陽水泥有限公司、安徽朱家橋水泥有限公司、福州台泥水泥有限公司、福州台泥洋嶼碼頭有限公司、柳州台泥新型建材有限公司、台泥(英德)水泥有限公司及英信(英德)水泥有限公司等7家公司。

註1：投資方式區分為下列四種，標示種類別即可：

- (一)經由第三地區匯款投資大陸公司
- (二)透過第三地區投資設立公司再投資大陸公司
- (三)透過轉投資第三地區現有公司再投資大陸公司
- (四)直接投資大陸公司
- (五)其他方式 EX：委託投資

註2：本期認列投資損益欄中：

- (一)若屬籌備中，尚無投資損益者，應予註明
- (二)投資損益認列基礎分為下列三種，應予註明
 - 1. 經與中華民國會計師事務所所有合作關係之國際性會計師事務所查核簽證之財務報表
 - 2. 經台灣母公司簽證會計師查核簽證之財務報表
 - 3. 其他。

註3：依據本會(90)台財證(一)第006130號函規定之限額。

(2) 本公司96年度經由東南國際有限公司，與大陸投資公司之重大交易事項列示如下：無。

35. 金融商品之揭露事項

(1) 公平價值之資訊：

		96 年 12 月 31 日	
非衍生性金融商品		帳 面 價 值	公 平 價 值
資 產			
現金及約當現金		\$142,886	\$142,886
公平價值變動列入損益之金融資產		193,348	193,348
應收票據及款項		375,941	375,941
備供出售金融資產		447,133	447,133
以成本衡量之金融資產		1,037,630	-
存出保證金		210,528	210,528
受 限 制 資 產		24,836	24,836
負 債			
應付短期票券		49,952	49,952
應付票據及款項		181,865	181,865
一年內到期長期負債		65,333	65,333
長 期 借 款		81,667	81,667
存入保證金		326,928	326,928

		95 年 12 月 31 日	
非衍生性金融商品		帳 面 價 值	公 平 價 值
資 產			
現金及約當現金		\$291,925	\$291,925
公平價值變動列入損益之金融資產		33,563	33,563
應收票據及款項		302,994	302,994
備供出售金融資產		446,463	446,463
以成本衡量之金融資產		1,044,342	-
存 出 保 證 金		208,928	208,928
受 限 制 資 產		26,280	26,280
負 債			
短 期 借 款		1,000	1,000
應付票據及款項		142,486	142,486
一年內到期長期借款		49,667	49,667
長 期 借 款		147,000	147,000
存 入 保 證 金		327,261	327,261

A. 本公司估計金融商品公平價值所使用之方法及假設如下：

(A) 短期金融商品以其在資產負債表上之帳面價值估計其公平價值，因為此類商品到期日甚近，其帳面價值應屬估計公平價值之合理基礎。此方法應用於現金及約當現金、應收票據及款項、受限制資產、存出保證金、短期借款、應付短期票券、應付票據及款項與存入保證金。

(B) 公平價值變動列入損益之金融資產：

如有活絡市場公開報價時，則以此市場價格為公平價值。若無市場價格可供參考時，則採用評價方法估計。本公司採用評價方法所使用之估計及假設，與市場參與者於金融商品訂價時用以作為估計及假設之資訊一致，該資訊為本公司可取得者。

(C) 備供出售金融資產：

因有活絡市場公開報價，以市場價格為公平價值。

(D) 衍生性金融商品：

如有活絡市場公開報價時，則以此市場價格為公平價值。若無市場價格可供參考時，則採用評價方法估計。本公司採用評價方法所使用之估計及假設，與市場參與者於金融商品訂價時用以作為估計及假設之資訊一致，該資訊為本公司可取得者。

(E) 長期借款：

係以其預期現金流量之折現值估計公平價值。折現率則以本公司所能獲得類似條件(相近之到期日)之長期借款利率為準。

B. 本公司金融資產及金融負債之公平價值，除公平價值變動列入損益之金融資產及備供出售金融資產以活絡市場之公開報價直接決定外，其餘均以評價方法估計。

C. 本公司於96年及95年度因以評價方法估計之公平價值變動而認列為當期(損)益之金額分別為 3,911仟元及 5,037仟元。

D. 本公司於96年及95年度具利率變動之公平價值風險之金融資產分別為40,722仟元及267,948仟元，金融負債分別為49,952仟元及1,000仟元；具利率變動之現金流量風險之金融資產為 122,900仟元及 48,337仟元，金融負債分別為 147,000仟元及 196,667仟元。

E. 本公司96及95年度非以公平價值衡量且公平價值變動認列損益之金融資產或金融負債，其利息收入總額分別為 3,805仟元及 2,762仟元，利息費用總額分別為 7,156仟元及 7,094仟元。本公司96年度自備供出售金融資產當期直接認列為股東權益調整項目之金額為 4,619 仟元。

(2) 財務風險資訊

A. 市場風險

本公司從事三個月內到期之票券及RP投資，均為固定利率之債券投資，因投資期間短暫，故市場利率變動，對投資之公平價值並不會造成重大影響。

本公司無從事之遠期外匯買賣合約，故無因受市場匯率變動之影響。

B. 信用風險：

金融資產受到本公司之交易對方或他方未履行合約之潛在影響，其影響包括本公司所從事金融商品之信用風險集中程度、組成要素、合約金額及其他應收款。本公司所持有之各種金融商品，其最大信用風險與帳面價值相同。

C. 流動性風險

本公司之營運資金足以支應，故未有因無法籌措資金以履行合約義務之流動性風險。

本公司投資之部份權益商品（公平價值變動列入損益之金融資產及備供出售金融資產）因具有活絡市場，可在市場上以接近公平價值之價格出售。另本公司投資之部份權益商品（以成本衡量之金融資產）無活絡市場，是以預期具有重大流動性風險。

D. 利率變動之現金流量風險

本公司從事之長期借款屬浮動利率，關於浮動利率借款之利率變動將使長期借款之有效利率隨之變動，而使其未來現金流量產生波動者，其市場利率增加1%，將增加本公司現金流出 1,470仟元。

36. 部門別財務資訊

(1) 產業別資訊：無（主要商品為第一種卜特蘭水泥，並以提供國內需求為主）。

(2) 地區別資訊：無（無國外營運分支機構）。

(3) 外銷銷貨資訊：無（均為內銷）。

(4) 重要客戶別資訊：

客 戶 名 稱	96 年 度	
	銷 貨 金 額	所 佔 比 例
華東水泥(股)公司	\$1,029,142	53.89%

客 戶 名 稱	95 年 度	
	銷 貨 金 額	所 佔 比 例
華東水泥(股)公司	\$1,318,208	70.49%

五、最近年度經會計師查核簽證之母子公司合併財務報表

東南水泥股份有限公司

聲 明 書

本公司民國 96 年度(自 96 年 1 月 1 日至 96 年 12 月 31 日止)依「關係企業合併營業報告書、關係企業合併財務報表及關係報告書編製準則」應納入編製關係企業合併財務報表之公司與依財務會計準則公報第七號應納入編製母子公司合併財務報表之公司均相同，且關係企業合併財務報表所應揭露相關資訊於前揭母子公司合併財務報表中均已揭露，爰不再另行編製關係企業合併財務報告書。

特此聲明

公司名稱：東南水泥股份

負 責 人：陳 敏 賢

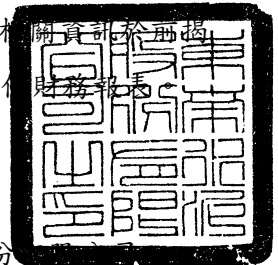

中 華 民 國 97 年 3 月 20 日



建興聯合會計師事務所

HORWATH CHIEN HSING

Certified Public Accountants

A member of Horwath International

高雄市林森二路 21 號 12 樓
12F, 21 Linshen 2nd Road,
Kaohsiung, Taiwan R.O.C.
電話:(07)3312133 代表號
傳真機:(07)3331710

東南水泥股份有限公司及其子公司

會計師查核報告

東南水泥股份有限公司公鑒：

東南水泥股份有限公司及其子公司民國 96 年 12 月 31 日及民國 95 年 12 月 31 日之合併資產負債表，暨民國 96 年 1 月 1 日至 12 月 31 日及民國 95 年 1 月 1 日至 12 月 31 日之合併損益表、合併股東權益變動表及合併現金流量表，業經本會計師查核竣事。上開合併財務報表之編製係管理階層之責任，本會計師之責任則為根據查核結果對上開合併財務報表表示意見。列入上開合併財務報表之公司中，民國 96 年度及民國 95 年度有關東南投資股份有限公司之財務報表係由其他會計師查核。因此本會計師對上開東南水泥股份有限公司及其子公司民國 96 年度及民國 95 年度合併財務報表所表示之意見中，有關上列公司財務報表所列之金額係依據其他會計師之查核報告，上述由其他會計師查核之公司民國 96 年 12 月 31 日及民國 95 年 12 月 31 日之資產總額分別為 470,257 仟元及 459,999 仟元，佔民國 96 年 12 月 31 日及民國 95 年 12 月 31 日合併資產總額皆為 4.74%。另上開合併財務報表採權益法評價之被投資公司中，民國 96 年度及民國 95 年度部份被投資公司之財務報表係由其他會計師查核，因此本會計師對上開合併財務報表所表示之意見中，對上述依權益法評價所列示之長期股權投資及其有關投資損益金額，係依據其他會計師之查核報告。東南水泥股份有限公司及其子公司民國 96 年 12 月 31 日及民國 95 年 12 月 31 日就上述長期股權投資之帳列金額分別為 218,558 仟元及 268,842 仟元，佔東南水泥股份有限公司及其子公司民國 96 年 1 月 1 日至 12 月 31 日及民國 95 年 12 月 31 日合併資產總額之 2.20%及 2.77%；民國 96 年度及民國 95 年度就該等長期股權投資認列之投資損益分別為(4,510)仟元及 6,665 仟元，佔東南水泥股份有限公司及其子公司各該年度合併稅前損益之(1.48%)及 5.36%。

本會計師係依照一般公認審計準則及會計師查核簽證財務報表規則規劃並執行查核工作，以合理確信財務報表有無重大不實表達。此項查核工作包括以抽查方式獲取財務報表所列金額及所揭露事項之查核證據、評估管理階層編製財務報表所採用之會計原則及所作之重大會計估計，暨評估財務報表整體之表達。本會計師相信此項查核工作及其他會計師之查核報告可對所表示之意見提供合理之依據。

依本會計師之意見，基於本會計師之查核結果及其他會計師之查核報告，第一段所述財務報表在所有重大方面，係依照證券發行人財務報告編製準則、商業會計法、商業會計處理準則中與財務會計準則相關之規定暨一般公認會計原則編製，足以允當表達東南水泥股份有限公司及其子公司民國 96 年 12 月 31 日及民國 95 年 12 月 31 日之財務狀況，暨民國 96 年 1 月 1 日至 12 月 31 日及民國 95 年 1 月 1 日至 12 月 31 日之經營成果及現金流量。

建興聯合會計師事務所

會計師：蔡 淑 滿

蔡淑滿



會計師：劉 奕 宏

劉奕宏



民國 97 年 3 月 20 日

核准文號：(91)台財證(六)第 168354 號函

核准文號：(96)金管證(六)第 0960006070 號函

單位：新台幣千元

代碼	資 產	附註	96年12月31日		%	95年12月31日		%
			金 額	金 額		金 額	金 額	
1100	流動資產							
1100	現金及約當現金	2.4	\$205,283		2.07			0.01
1310	公平價值變動列入損益之金融資產-流動	2.5	270,845		2.73			-
1120	應收票據淨額	2.6	187,331		1.89			1.31
1130	應收票據-關係人淨額	2.6, 31	64,027		0.65			0.12
1140	應收帳款淨額	2.7	72,116		0.72			0.23
1150	應收帳款-關係人淨額	2.7, 31	43,782		0.44			0.84
1160	其他應收款		11,512		0.12			0.04
1210	存貨	2.8	608,193		6.13			0.08
1260	預付款項		12,944		0.13			0.51
1286	遞延所得稅資產-流動	2.28	8,140		0.08			0.89
1291	受限制資產	32	24,836		0.25			4.03
11XX	流動資產合計		\$1,509,009		15.21			1.51
1421	基金及長期投資							1.51
1450	採權益法之長期股權投資	2.9	\$919,579		9.27			2.51
1480	備供出售金融資產-非流動	2.10	587,099		5.92			2.51
14XX	以成本衡量之金融資產-非流動	2.11	1,152,133		11.61			2.51
1501	基金及長期投資合計		\$2,658,811		26.80			2.51
1501	固定資產							3.36
1501	土地		\$305,998		3.08			0.56
1521	房屋及建築		664,879		6.71			3.30
1531	機器設備		2,331,635		23.50			7.22
1627	運輸設備		54,399		0.55			15.27
1681	出租資產		4,350,299		43.85			59.36
15X8	其他設備		48,570		0.49			1.23
15X8	重估增值		1,077,981		10.86			0.47
15X9	成本及重估增值		\$8,833,761		89.04			59.36
15X9	減:累計折舊		-3,551,899		-35.80			59.36
1599	減:累計減損		-3,984		-0.04			59.36
1672	預付設備款		1,614		0.02			1.23
15XX	固定資產淨額	2.12, 32	\$5,279,492		53.22			0.47
1820	其他資產							-
1830	存出保證金	13.31	\$210,528		2.12			1.70
1880	遞延費用	2.14	3,352		0.04			1.23
1880	其他資產-其他	2.15	259,450		2.61			1.23
18XX	其他資產合計		\$473,330		4.77			1.23

東南水泥股份有限公司及其子公司
合併損益表
民國96年1月1日至95年12月31日及
民國95年1月1日至94年12月31日

單位：新台幣仟元
95 年 度

代碼	項 目	96 年 度	%	金 額	%
4110	營業收入 銷貨收入	909,920	100.00	\$1,870,411	100.00
4000	營業收入淨額	909,920	100.00	\$1,870,411	100.00
5000	營業成本	688,595	88.41	1,559,840	83.40
5910	營業毛利(毛損)	\$221,325	11.59	\$310,571	16.61
6100	營業費用 推銷費用	13,459	0.69	9,852	0.54
6200	管理費用	77,776	4.08	75,697	4.04
6000	營業費用合計	\$91,235	4.77	\$85,549	4.58
6900	營業淨利(淨損)	\$130,090	6.82	\$225,022	12.03
7110	營業外收入及利益 利息收入	\$4,682	0.23	\$3,196	0.16
7120	投資利益	39,771	2.08	40,732	2.18
7121	權益法認列之投資收益	31,089	1.63	39,218	2.10
7140	處分投資利益	86,575	4.53	15,881	0.84
7160	兌換利益	793	0.04	441	0.03
7310	金融資產評價利益	8,473	0.44	9,551	0.51
7480	什項收入	12,252	0.64	6,864	0.37
7100	營業外收入及利益合計	\$183,635	9.59	\$115,883	6.19
7510	營業外費用及損失 利息費用	\$7,156	0.37	\$7,094	0.37
7520	投資損失	-	-	64	-
7530	處分固定資產損失	22	0.01	1,278	0.07
7570	存貨跌價及呆滯損失	285	0.01	-	-
7870	資產減損損失	-	-	200,000	10.69
7880	什項支出	738	0.04	7,534	0.41
7500	營業外費用及損失合計	\$8,201	0.43	\$215,970	11.54
7900	稅前淨利(淨損)	\$305,524	15.98	\$124,935	6.68
8110	所得稅費用(利益)	36,828	1.92	56,264	3.01
9190	純益-列計會計原則變動累積影響數前	\$268,696	14.06	\$68,671	3.67
9300	會計原則變動累積影響數 (減除所得稅0仟元後之淨額)	-	-	-593	-0.03
9600	合併總(損)益	\$268,696	14.06	\$68,078	3.64
9601	合併淨(損)益	\$268,575	14.06	\$67,780	3.62
9602	少數股權(損)益	\$121	-	\$298	0.02
9750	基本每股盈餘	29			
	純益-列計會計原則變動累積影響數前	稅後 \$0.47		稅後 \$0.12	
	會計原則變動累積影響數	-		-	
	合併總損益	\$0.47		\$0.12	
	少數股權淨損益	-		-	
	母公司股東之損益	\$0.47		\$0.12	

(請參閱建興聯合會計師事務所民國97年3月20日查核報告書及財務報表附註)
董事長：陳敏賢 經理人：田清順 會計主管：黃薪翰



東南水泥股份有限公司及其子公司
合併股東權益變動表

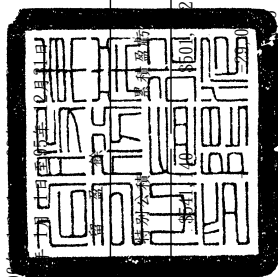

單位：新台幣仟元

項 目	股 本		法 定 公 積	資 本 公 積	股東權益其他項目					庫 藏 股 票	少 數 股 權
	普 通 股	特 別 股			金融商品之 未實現損益	累積換算調整數	未實現重估增值				
95. 1. 1 餘額	\$5,865,678	-	\$895,257	\$124,445	\$-45,855	\$-2,580	\$342,661	\$-55,519	\$3,167		
盈餘指撥及分配	-	-	-	-	-	-	-	-	-	-	
提列法定盈餘公積	-	-	29,081	-	-	-	-	-	-	-	
提列特別盈餘公積	-	-	-	-	-	-	-	-	-	-	
現金股利	-	-	-	-	-	-	-	-	-	-	
董監事酬勞	-	-	-	-	-	-	-	-	-	-	
員工紅利	-	-	-	-	-	-	-	-	-	-	
減 資	-105,670	-	-	38,863	-	-	-	-	-	-	
被投資公司庫藏股利轉回	-	-	-	2,135	-	-	-	-	-	-	
本期損益	-	-	-	-	-	-	-	-	-	-	
金融商品之未實現損益	-	-	-	-	341,557	-	-	-	-	-	
累積換算調整數之變動	-	-	-	-	-	-539	-	-	-	-	
處份及購入庫藏股票	-	-	-	-	-	-	-	7,492	-	-	
少數股權	-	-	-	-	-	-	-	-	131	\$3,298	
95. 12. 31 餘額	\$5,760,008	-	\$924,338	\$165,443	\$295,702	\$-3,119	\$342,661	\$-48,027			
盈餘指撥及分配	-	-	-	-	-	-	-	-	-	-	
提列法定盈餘公積	-	-	6,778	-	-	-	-	-	-	-	
提列特別盈餘公積	-	-	-	-	-	-	-	-	-	-	
現金股利	-	-	-71,175	-	-	-	-	-	-	-	
董監事酬勞	-	-	-	-	-	-	-	-	-	-	
員工紅利	-	-	-	-	-	-	-	-	-	-	
被投資公司股權比例變動調整	-	-	-	14	-	-	-	-	-	-	
被投資公司庫藏股利轉回	-	-	-	1,282	-	-	-	-	-	-	
本期損益	-	-	-	-	-	-	-	-	-	-	
金融商品之未實現損益	-	-	-	-	106,837	-	-	-	-	-	
累積換算調整數之變動	-	-	-	-	-	-946	-	-	-	-	
少數股權	-	-	-	-	-	-	-	-	-	-40	
96. 12. 31 餘額	\$5,760,008	-	\$931,116	\$166,739	\$402,539	\$-4,065	\$342,661	\$-48,027		\$3,258	

董事長：陳 敏 賢



經理人：田 清 順



(請參閱建興聯合會計師事務所 3月20日查核報告書及財務報表附註)

會計主管：黃 新 翰



東南水泥股份有限公司及其子公司
合併現金流量表
民國96年1月1日至民國95年12月31日

單位：新台幣仟元

項 目	96 年 度	95 年 度
營業活動之現金流量：		
本期損益	\$268,575	\$67,780
調整項目：		
折舊費用	35,886	33,354
出租資產折舊	40,299	44,765
折耗性資產折舊	347	347
長期遞延收入轉收入	-45,698	-45,698
各項攤提	1,937	3,169
採權益法之現金股利	13,007	10,360
權益法列記投資損失(利益)	-31,089	-39,218
投資損失	-	64
減損損失	-	200,000
處分投資損失(利益)	-86,575	-15,881
出售固定資產損失(利益)	22	1,278
報廢固定資產損失	391	-
金融資產評價損失(利益)	-8,473	-8,736
存貨跌價損失提列(轉回)	285	-
應收票據減少(增加)	-119,966	-4,884
應收票據-關係人減少(增加)	9,548	3,733
應收帳款減少(增加)	-41,993	-12,341
應收帳款-關係人減少(增加)	85,645	23,377
其他應收款減少(增加)	-5,775	591
存貨減少(增加)	-108,449	-31,361
預付款項減少(增加)	-3,095	6,578
遞延所得稅資產減少(增加)	17,199	7,822
應付帳款增加(減少)	39,540	85,802
其他應付款項增加(減少)	104	-13,925
應付所得稅增加(減少)	3,810	-18,262
應付費用增加(減少)	6,573	-10,593
預收款項增加(減少)	-6,410	1,605
遞延所得稅負債增加(減少)	-6,499	25,934
其他流動負債增加(減少)	31,183	31
少數股權淨(損)利	121	298
營業活動之淨現金流入(流出)	\$90,450	\$315,989
投資活動之現金流量：		
出售公平價值變動列入損益之金融資產價款	\$159,688	\$195,748
出售備供出售之金融資產價款	104,071	123,361
受限制資產減少(增加)	1,444	6,514
收回採權益法之長期投資價款	45,684	19,992
收回以成本衡量之金融資產價款	4,817	26,582
出售固定資產價款	428	124
增購公平價值變動列入損益之金融資產	-265,137	-141,749
增購採權益法之長期股權投資	-916	-
增購以成本衡量金融資產	-50,150	-
增購固定資產	-43,572	-600
存出保證金減少(增加)	-1,600	367
遞延費用增加	-	-475
投資活動之淨現金流入(流出)	\$-45,243	\$229,864
融資活動之現金流量：		
短期借款舉借(償還)	\$-1,000	\$-169,000
應付短期票券增加(減少)	49,952	-
期初應付設備款減少	-	-1,913
長期借款舉借(償還)	-49,667	-2,333
存入保證金增加(減少)	-333	493
庫藏股票(增加)減少	-	-59,314
支付現金股利	-171,518	-285,865
支付員工紅利	-1,800	-3,000

(續下頁)

(承上頁)

項 目	96 年 度	95 年 度
支付董監事酬勞	-5,400	-9,000
子公司支付少數股權股利	-9	-15
融資活動之淨現金流入(流出)	\$-179,775	\$-529,947
匯率變動影響數	\$-452	-
本期現金及約當現金增加(減少)	\$-135,020	\$15,906
期初現金及約當現金餘額	340,303	324,397
期末現金及約當現金餘額	\$205,283	\$340,303
現金流量資訊之補充揭露：		
本期支付利息	\$7,210	\$7,109
減：資本化利息	-	-
不含資本化利息之本期支付利息	\$7,210	\$7,109
本期支付所得稅	\$22,318	\$40,772
不影響現金流量之投資及融資活動：		
一年內到期之長期負債	\$65,333	\$49,667
一年以內到期之遞延收入	\$45,698	\$45,698
子公司持有母公司股票自長期投資： 重分類為庫藏股票	\$48,027	\$48,027
支付現金及舉借負債交換固定資產：		
增購固定資產	\$43,572	\$11,425
存貨轉列固定資產	-	-10,825
支付現金	\$43,572	\$600
收取現金及應收出售公平價值變動		
損益之金融資產		
收回公平價值變動列入損益之金融資產價款	\$1,291	-
其他應收款	-1,291	-
收取現金	-	-
收取現金及應收退回長期投資款：		
收回採成本衡量之金融資產價款	\$6,712	\$26,582
其他應收款	-1,895	-
收取現金	\$4,817	\$26,582

(請參閱建興聯合會計師事務所民國97年 3月20日查核報告書及財務報表附註)

董事長：陳敏賢



經理人：田清順



會計主管：黃新翰



東南水泥股份有限公司及其子公司
合併財務報表附註

民國 96 年 12 月 31 日及

民國 95 年 12 月 31 日

(金額除特別註明者外，均以新台幣仟元為單位)

1. 公司沿革

本公司設立於民國45年12月，目前為股票上市公司，主要營業項目為水泥、石灰石、水泥加工製品與預拌混凝土等之製造開採及銷售業務。96年12月31日及95年12月31日本公司與子公司員工人數分別為 108人及 109人。96年12月31日及95年12月31日本公司與子公司之投資關係及控制公司之持股比例：

(1)

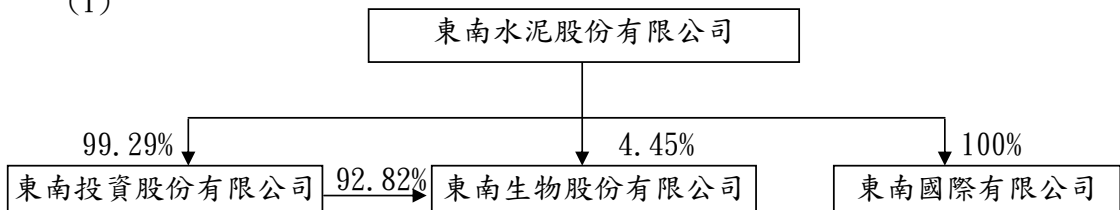

(2) 列入合併財務報表之從屬公司(以下簡稱子公司)

公 司 名 稱	主要營業項目	持股或出資比例	持股或出資比例
		96年12月31日	95年12月31日
東南投資(股)公司	轉投資業務	99.29%	99.29%
東南生物科技(股)公司	微生物之研發及花卉栽培	97.27%	70.00%
東南國際有限公司	投資控股業務	100.00%	100.00%

A. 未列入合併財務報表之子公司：無。

B. 96年度及95年度列入合併財務報表之子公司財務報表，部份係經其他會計師查核。

2. 重要會計政策之彙總說明

本財務報表係依照證券發行人財務報告編製準則、商業會計法、商業會計處理準則中與財務會計準則相關之規定暨一般公認會計原則編製。重要會計政策彙總說明如下：

(1) 合併事項

A. 合併報表編製原則

本公司直接或透過子公司間接持有被投資公司表決權之比例百分之五十以上，或對被投資公司有表決權之比例未達 50%以上，但具有實質控制能力者，其財務報表予以合併。編製合併報表時，母子公司間重要之交易及其餘額業已銷除。

B. 子公司外幣財務報表換算基礎

海外子公司外幣財務報表，係依下列基礎換算為新台幣：所有資產及負債係以資產負債表日匯率為換算基礎；股東權益係按歷史匯率換算，損益科目則按當年度平均匯率換算。對於子公司外幣財務報表換算所產生之兌換差額，列為累積換算調整數並單獨列示於股東權益項下。

(2) 資產與負債區分流動與非流動之標準

流動資產為預期於一年內變現或耗用之資產，資產不屬於流動資產者為非流動資產。流動負債為將於一年內清償之負債，負債不屬於流動負債者為非流動負債。

(3) 約當現金

約當現金係自投資日起 3 個月內到期或清償之國庫券、可轉讓定期存單、商業本票及銀行承兌匯票等，其帳面價值近似公平價值。

(4) 公平價值變動列入損益之金融商品

公平價值變動列入損益之金融商品，包括交易目的之金融資產或金融負債，以及於原始認列時，指定以公平價值衡量且公平價值變動認列為損益之金融資產或金融負債。原始認列時，係以公平價值衡量，交易成本列為當期費用，續後評價時，以公平價值衡量且公平價值變動認列為當期損益。投資後所收到之現金股利列為當期收益。依慣例交易購買或出售金融資產時，採用交易日會計處理。

衍生性商品未能符合避險會計者，係分類為交易目的之金融資產或金融負債。公平價值為正值時，列為金融資產；公平價值為負值時，列為金融負債。

公平價值之基礎：上市（櫃）證券係資產負債表日之收盤價，開放型基金受益憑證係資產負債表日之淨資產價值，債券係財團法人中華民國證券櫃檯買賣中心資產負債表日之參考價；無活絡市場之金融商品，以評價方法估計公平價值。

指定公平價值變動列入損益之金融資產或金融負債係混合商品，以及為消除或重大減少會計不一致時，將各項具會計不一致之金融資產或金融負債於原始認列時指定公平價值變動列入損益。另依據本公司風險管理政策及投資策略共同管理之一組金融資產、金融負債或其組成，亦指定以公平價值衡量。

(5) 備抵呆帳

係依據過去實際發生呆帳之經驗，衡量資產負債表日應收票據、應收帳款等各項債權之帳齡情形，依帳齡分析法及其收回可能性，予以評估提列。

(6) 存 貨

以取得成本為入帳基礎，成本之計算採加權平均法，期末按成本與市價孰低法評價採總額比較法；市價之決定原、燃、物料係採重置成本，在製品及製成品則採淨變現價值。

(7) 採權益法之長期股權投資

本公司對被投資公司持有表決權股份達百分之二十以上或具有重大影響力者，採用權益法評價。

取得股權或首次採用權益法時，投資成本與股權淨值間之差額，按五年平均攤銷。惟自95年 1月 1日起，依新修訂財務會計準則公報之規定，改為先將投資成本予以分析處理，投資成本超過可辨認淨資產公平價值部分列為商譽。商譽不予攤銷，但每年定期進行減損測試，且發生特定事項或環境改變顯示商譽可能發生減損時，亦進行減損測試。若可辨認淨資產公平價值超過投資成本，則其差額就各非流動資產（非採權益法評價之金融資產、待處分資產、遞延所得稅資產及預付退休金或其他退休給付除外）公平價值等比例減少之，仍有差額時列為非常利益。自95年 1月 1日起，其以前取得之採權益法長期股權投資，尚未攤銷之餘額屬投資成本超過所取得股權淨值者，比照商譽處理，不再攤銷；原投資成本與股權淨值間之差額屬遞延貸項部分，依剩餘攤銷年限繼續攤銷。

被投資公司發行新股時，若未按持股比例認購，致使投資比例發生變動，並因而使投資之股權淨值發生增減時，其增減數調整資本公積及長期投資；前項調整如應借記資本公積，而長期投資所產生之資本公積餘額不足時，其差額借記保留盈餘。與被投資公司間相互持股，係採用庫藏股票法認列損益。認列對各子公司之投資損益時，就子公司間相互持股所認列之投資損益部分，採用慣例法。

於資產負債表日評估是否有減損跡象，若有客觀證據顯示業已減損，就其減損部分認列損失；對僅具重大影響力而未具控制能力之長期股權投資，係以其個別投資帳面價值為基礎，予以評估。

本公司與採權益法評價之被投資公司間交易所產生之損益尚未實現者，予以遞延，於實現年度再予認列。交易損益如屬折舊或攤銷性資產所產生者，依其效益年限逐年承認。

本公司對具有控制力之被投資公司，除依權益法評價外，並分別於每會計年度之半年度及年度終了時，編製合併財務報表。

取得股票股利時僅註記增加之股數，重新計算每股成本。股票出售或移轉時，按加權平均法計算成本及出售損益。

(8) 備供出售金融資產－非流動

備供出售金融資產於原始認列時，以公平價值衡量，並加計取得或發行之交易成本；後續評價以公平價值衡量，且其價值變動列為股東權益調整項目，累積之利益或損失於金融資產除列時，列入當期損益。依慣例交易購買或出售金融資產時，採用交易日會計處理。

現金股利於除息日(或股東會決議日)認列收益，但依據投資前淨利宣告之部分，係自投資成本減除。股票股利不列為投資收益，僅註記股數增加，並按增加後之總股數重新計算每股成本。

若有減損之客觀證據，則認列減損損失。若後續期間減損金額減少，備供出售權益商品之減損減少金額認列為股東權益調整項目；備供出售債務商品之減損減少金額若明顯與認列減損後發生之事件有關，則予以迴轉並認列為當期損益。

(9) 以成本衡量之金融資產

無法可靠衡量公平價值之權益商品投資，包括未上市(櫃)股票及興櫃股票等，以原始認列之成本衡量。股利之會計處理，與備供出售金融資產相似。若有減損之客觀證據，則認列減損損失，此減損金額不予迴轉。

(10) 固定資產及閒置資產

以取得成本為入帳基礎，並將購建期間之有關利息資本化。凡支出效益及於以後各期之重大改良或大修支出列為資本支出，經常性維護或修理支出則列為當期費用。

折舊按所得稅耐用年數表規定之耐用年數，以直線法提列。對折舊性資產使用年限屆滿時，若有殘值且仍繼續使用者，則依估計可再使用年限，續提列舊。主要固定資產耐用年限為房屋及建築 15-60年；機器設備2-10年；其餘設備3-15年。

固定資產出售或報廢時，其成本及累計折舊均自帳上沖銷，處分固定資產損益列為當年度之損益。

凡未供營業使用之固定資產，依性質按其淨公平價值或帳面價值較低者，轉列其他資產－閒置資產。

(11) 遞延費用

係裝潢支出及電腦軟體等，分 3至 5年以平均法攤銷。

(12) 資產減損

本公司資產於外來資訊或內部資訊顯示資產可能發生減損時，依其可回收金額(淨公平價值及其使用價值較高者)衡量資產是否發生減損。

若資產帳面價值超過可回收金額，即產生資產減損，其減損損失於損益表認列為損失，如資產已依法令規定辦理重估價，則其減損損失減少股東權益項下之未實現重估增值，如有不足，方於損益表認列為損失。

若有證據顯示資產(商譽除外)於以前期間所認列之減損損失可能已不存在或減少時，資產如未依法令規定辦理重估價，則其減損損失之迴轉於損益表認列利益。資產如已辦理重估價，則其減損損失就原減少股東權益項下之未實現重估價值金額範圍內，轉回未實現重估價值。惟同一重估資產之減損損失若因未實現重估增值不足沖減，而已於損益表認列損失，則該減損損失之迴轉亦先就原認列為損失之範圍內於損益表認列為利益。

(13) 長期遞延收入

係提供土地出租予他人興建百貨賣場之用，該賣場建物所有權屬於本公司，並依租賃期間將該賣場之興建成本以平均法轉列收入。

(14) 退休金

屬確定給付退休辦法之退休金係按精算結果認列；屬確定提撥退休辦法之退休金，係於員工提供服務之期間，將應提撥之退休基金數額認列為當期費用。

列入合併之子公司並未訂有職工退休辦法，依各該註冊國之勞動法律給付退休金。

(15) 資本支出與收益支出之劃分

凡支出之效益及於以後各期且金額重大者列為資產，其餘列為費用或損失。

(16) 收益認列方法

收益於重大獲利過程大部份已完成，且已實現或可實現時認列。若未符合上述認列條件時，則俟條件符合時方認列為收入。

銷貨收入按本公司與買方所協議交易對價（考量商業折扣及數量折扣後）之公平價值衡量；惟銷貨收入之對價為一年期以內之應收款時，其公平價值與到期值差異不大且交易量頻繁則不按設算利率計算公平價值。

(17) 以外幣為準之交易事項

本公司交易事項係以新台幣為記帳單位，有關外幣交易事項係按交易發生時之匯率折算新台幣金額入帳。外幣債權、債務收取或償付時，因匯率變動所發生之兌換損益，列為當期損益；其於資產負債表日尚未結清者，並按結算日之匯率換算，產生之兌換損益，亦列為當年度損益。

(18) 所得稅

依財務會計準則公報第22號「所得稅之會計處理準則」之規定，作跨期間與同期間之所得稅分攤。將應課稅暫時性差異所產生之所得稅影響數認列為遞延所得稅負債；與將可減除暫時性差異、虧損扣抵及所得稅抵減所產生之所得稅影響數認列為遞延所得稅資產，再評估其遞延所得稅資產之可實現性，估列其備抵評價金額，遞延所得稅資產或負債依據其所屬資產負債表科目性質或預期實現期間之長短劃分為流動或非流動項目。

所得稅抵減之會計處理依財務會計準則公報第12號「所得稅抵減之會計處理準則」之規定處理，因購置設備或技術、研究發展、人才培訓及股權投資等所產生之所得稅抵減，採當期認列法處理。

以前年度短溢估之所得稅，列為當年度所得稅費用之調整項目。

未分配盈餘加徵百分之十之所得稅，列為股東會決議年度所得稅費用。

「所得基本稅額條例」自95年 1月 1日開始施行，其計算基礎係依所得稅法規定計算之課稅所得額，再加計所得稅法及其他法律所享有之租稅減免，行政院訂定之稅率(10%)計算基本稅額，該基本稅額與按所得稅法規定計算之稅額相較，擇其高者，繳納當年度之所得稅，本公司已將其影響考量於當期所得稅中。

(19)少數股權

係指聯屬公司以外之投資者持有子公司之股份權益。

3. 會計原則變動之理由及其影響

(1) 本公司自96年 1月 1日起，採用新發布之財務會計準則公報第三十七號「無形資產之會計處理準則」及各號公報配合新修訂之條文，並於適用日重新評估已認列無形資產之耐用年限或攤銷方法，惟對本公司96年度財務報表尚無重大影響。

(2) 本公司自95年 1月 1日起，採用新發布之財務會計準則公報第三十四號「金融商品之會計處理準則」及第三十六號「金融商品之表達與揭露」，以及各號公報配合新修訂之條文。

首次適用新發布及新修訂財務會計準則公報之影響數：

(A) 首次適用前述新公報及相關公報修訂條文時，將金融資產及金融負債(含衍生性商品)予以適當分類，原始帳列金額之調整，屬以公平價值衡量且公平價值變動認列為損益之金融商品，列為會計原則變動累積影響數，屬備供出售金融商品以公平價值衡量者，列為股東權益調整項目，首次適用前述公報之影響數彙總如下：

	列為會計原則變動 累積影響數	列為股東權益 調整項目
公平價值變動列入損益之金融資產	(\$593)	\$ -
備供出售金融資產－非流動	-	112,774
合 計	(\$593)	\$112,774

(B) 以上會計變動，使95年度公平價值變動列入損益之金融資產及淨利均減少 1,655仟元，備供出售金融資產及股東權益均增加 290,683 仟元。

4. 現金及約當現金

項 目	96年12月31日	95年12月31日
現 金	\$593	\$775
支 票 存 款	3,515	1,154
活 期 存 款	141,315	25,055
定 期 存 款	-	65,190
約 當 現 金	59,860	248,129
合 計	<u>\$205,283</u>	<u>\$340,303</u>

5. 公平價值變動列入損益之金融資產(負債)

項 目	96年12月31日	95年12月31日
交易目的之金融資產		
國內上市(櫃)股票	\$167,825	\$136,550
受益憑證	103,020	-
合 計	<u>\$270,845</u>	<u>\$136,550</u>

於民國96及95年度，交易目的之金融資產產生之淨(損)益分別為30,138仟元及24,839仟元；交易目的之金融負債產生之淨(損)益均為0 仟元。

6. 應收票據淨額

項 目	96年12月31日	95年12月31日
應 收 票 據	\$190,909	\$70,943
減：備抵呆帳	(3,578)	(2,162)
應收票據淨額	<u>\$187,331</u>	<u>\$68,781</u>
應收票據－關係人	\$64,674	\$74,223
減：備抵呆帳	(647)	(1,030)
應收票據－關係人淨額	<u>\$64,027</u>	<u>\$73,193</u>
應收票據淨額	<u>\$251,358</u>	<u>\$141,974</u>

與關係人間之應收票據，請參閱附註31. 之說明。

7. 應收帳款淨額

項 目	96年12月31日	95年12月31日
應 收 帳 款	\$78,441	\$36,447
減：備抵呆帳	(6,325)	(2,509)
應收帳款淨額	\$72,116	\$33,938
應收帳款－關係人	\$46,086	\$131,731
減：備抵呆帳	(2,304)	(7,153)
應收帳款－關係人淨額	\$43,782	\$124,578
應收帳款淨額	\$115,898	\$158,516

與關係人間之應收帳款，請參閱附註31. 之說明。

8. 存 貨

項 目	96年12月31日	95年12月31日
原 料	\$233,562	\$177,266
燃 料	77,473	31,163
物 料	167,062	165,545
在 製 品	27,634	17,409
製 成 品	116,923	122,822
合 計	\$622,654	\$514,205
減：備抵呆滯損失	(14,461)	(14,176)
淨 額	\$608,193	\$500,029

截至96年底及95年底止，存貨未提供作為借款擔保及投保火險。

9. 採權益法之長期股權投資

96 年 12 月 31 日			
被投資公司名稱	股 數(仟股)	金 額	持 股 比 例
大世界百貨開發(股)公司	38,000	\$316,643	33.04%
台機船舶廠(股)公司	18,953	280,252	39.09%
東南實業建設(股)公司	55	96,327	34.29%
澎湖有線(股)公司	8,000	104,126	40.00%
澎湖灣(股)公司	6,035	60,012	47.89%
宇通資訊科技(股)公司	695	2,947	21.05%
東南造紙(股)公司	11	44,471	49.71%
華東水泥(股)公司	499	7,596	24.99%
南廈木業(股)公司	2	7,205	29.96%
長期股權投資淨額		<u>\$919,579</u>	

95 年 12 月 31 日			
被投資公司名稱	股 數(仟股)	金 額	持 股 比 例
大世界百貨開發(股)公司	38,000	\$304,411	33.04%
台機船舶廠(股)公司	18,723	266,502	39.09%
東南實業建設(股)公司	55	97,104	33.92%
澎湖有線(股)公司	8,000	98,102	40.00%
澎湖灣(股)公司	6,035	60,320	47.89%
宇通資訊科技(股)公司	5,264	52,835	21.05%
東南造紙(股)公司	11	45,431	49.71%
華東水泥(股)公司	499	6,486	24.99%
南廈木業(股)公司	2	6,666	29.96%
長期股權投資淨額		<u>\$937,857</u>	

- (1) 本公司採權益法認列之長期股權投資，係以經會計師查核簽證之財務報表為依據，96年度及95年度採權益法認列之投資損益分別為31,089仟元及39,218仟元，其中採其他會計師查核明細如下：

被投資公司名稱	96 年 度	
	長期股權投資	投 資 (損) 益
東南實業(股)公司	\$96,327	(\$1,693)
澎湖灣(股)公司	60,012	(308)
宇通資訊科技(股)公司	2,947	(4,203)
東南造紙(股)公司	44,471	46
華東水泥(股)公司	7,596	1,110
南廈木業(股)公司	7,205	538
合 計	<u>\$218,558</u>	<u>(\$4,510)</u>

被投資公司名稱	95 年 度	
	長期股權投資	投 資 (損) 益
東南實業(股)公司	\$97,104	\$4,342
澎湖灣(股)公司	60,320	2,804
宇通資訊科技(股)公司	52,835	139
東南造紙(股)公司	45,431	475
華東水泥(股)公司	6,486	(1,487)
南廈木業(股)公司	6,666	392
合 計	<u>\$268,842</u>	<u>\$6,665</u>

- (2) 本公司奉經濟部投審會核准經由東南國際有限公司轉投資台泥國際集團有限公司（原Chia HsinCement Greater China Holding Corporation），再間接投資大陸江蘇嘉新京陽水泥有限公司等 7家公司，計劃投資總金額為美金 2,815仟元，截至96年12月31日止已匯出美金 2,820 仟元，有關大陸投資資訊請參閱附註34.。

10. 備供出售金融資產－非流動

項 目	96年12月31日	95年12月31日
上市公司股票		
國產實業建設公司	\$84,908	\$100,406
中聯資源公司	362,225	346,057
台泥國際集團有限公司（原嘉新水泥（中國）控股公司）	139,966	82,312
合 計	<u>\$587,099</u>	<u>\$528,775</u>

11. 以成本衡量之金融資產－非流動

項 目	96年12月31日	95年12月31日
非上市(櫃)公司股票		
高雄捷運(股)公司	\$713,000	\$713,000
嘉環東泥(股)公司	229,098	229,098
亞太電信(股)公司	-	-
正泰水泥(股)公司	64,353	64,353
華昇創投(股)公司	50,000	50,000
育華創投(股)公司	40,000	40,000
新展投資(股)公司	2,500	5,000
建興創投(股)公司	-	4,212
中華國貨推廣中心(股)公司	1,460	1,460
巨盛電子(股)公司	1,404	1,404
台灣混凝土工業公司	50,150	-
微風數位科技(股)公司	168	168
工勤系統(股)公司	-	-
合 計	<u>\$1,152,133</u>	<u>\$1,108,695</u>

(1) 本公司所持有之上述股票投資，因無活絡市場公開報價且其公平價值無法可靠衡量，故以成本衡量。

(2) 截至96年12月底止，本公司對以成本衡量之金融資產累計減損損失如下：

項 目	金 額
亞太電信公司	\$200,000
巨盛電子(股)公司	10,996
微風數位科技(股)公司	1,303
工勤系統(股)公司	17,783
合 計	<u>\$230,082</u>

(3) 本公司之被投資公司－亞太電信公司因與力霸公司及嘉食化公司交叉持股嚴重，本公司以保守穩健原則估計該股票未來現金流量為 0，回收無望，於95年度已全數認列減損損失 200,000仟元。

12. 固定資產淨額

(1) 96年12月31日：

項 目	成本加重估增值	累 計 折 舊	累 計 減 損	未折減餘額
土 地	\$842,833	\$ -	\$ -	\$842,833
房屋及建築	776,116	562,279	-	213,837
機 器 設 備	2,632,844	2,607,536	3,908	21,400
運 輸 設 備	54,846	44,072	-	10,774
其 他 設 備	49,168	43,327	76	5,765
預付設備款	1,614	-	-	1,614
小 計	<u>\$4,357,421</u>	<u>\$3,257,214</u>	<u>\$3,984</u>	<u>\$1,096,223</u>
出租資產－土地	\$3,735,912	\$ -	\$ -	\$3,735,912
出租資產－建物	693,835	259,907	-	433,928
出租資產－機器設備	48,134	34,708	-	13,426
出租資產－其他設備	73	70	-	3
小 計	<u>\$4,477,954</u>	<u>\$294,685</u>	<u>\$ -</u>	<u>\$4,183,269</u>
合 計	<u>\$8,835,375</u>	<u>\$3,551,899</u>	<u>\$3,984</u>	<u>\$5,279,492</u>

(2) 95年12月31日：

項 目	成本加重估增值	累 計 折 舊	累 計 減 損	未折減餘額
土 地	\$842,833	\$ -	\$ -	\$842,833
房屋及建築	776,116	539,634	-	236,482
機 器 設 備	2,632,844	2,597,512	3,908	31,424
運 輸 設 備	55,592	41,084	-	14,508
其 他 設 備	44,888	41,478	76	3,334
小 計	\$4,352,273	\$3,219,708	\$3,984	\$1,128,581
出租資產－土地	\$3,698,520	\$ -	\$ -	\$3,698,520
出租資產－建物	693,835	224,028	-	469,807
出租資產－機器設備	52,126	36,129	-	15,997
出租資產－其他設備	468	426	-	42
小 計	\$4,444,949	\$260,583	\$ -	\$4,184,366
合 計	\$8,797,222	\$3,480,291	\$3,984	\$5,312,947

(3) 固定資產原始成本與重估增值分別列示如下：

96 年 12 月 31 日			
項 目	成 本	重估增值餘額	合 計
土 地	\$305,998	\$536,835	\$842,833
房屋及建築	664,879	111,237	776,116
機 器 設 備	2,331,635	301,209	2,632,844
運 輸 設 備	54,399	447	54,846
其 他 設 備	48,570	598	49,168
預付設備款	1,614	-	1,614
小 計	\$3,407,095	\$950,326	\$4,357,421
出租資產－土地	\$3,608,257	\$127,655	\$3,735,912
出租資產－建物	693,835	-	693,835
出租資產－機器設備	48,134	-	48,134
出租資產－其他設備	73	-	73
小 計	\$4,350,299	\$127,655	\$4,477,954
合 計	\$7,757,394	\$1,077,981	\$8,835,375

95 年 12 月 31 日			
項 目	成 本	重估增值餘額	合 計
土 地	\$305,998	\$536,835	\$842,833
房屋及建築	664,879	111,237	776,116
機 器 設 備	2,331,635	301,209	2,632,844
運 輸 設 備	55,145	447	55,592
其 他 設 備	44,290	598	44,888
小 計	\$3,401,947	\$950,326	\$4,352,273
出租資產－土地	\$3,570,865	\$127,655	\$3,698,520
出租資產－建物	693,835	-	693,835
出租資產－機器設備	52,126	-	52,126
出租資產－其他設備	468	-	468
小 計	\$4,317,294	\$127,655	\$4,444,949
合 計	\$7,719,241	\$1,077,981	\$8,797,222

(4) 部分固定資產已提供作為借款擔保者，請參閱附註32. 之說明。

(5) 本公司於86年12月16日為重估基準日辦理土地重估，重估增值明細如下：

重估基準日	重估增值總額	提列土地增值稅準備	重估增值淨額(帳列未實現重估增值)
86年12月	\$667,813	\$397,812	\$270,001

土地稅法於94年 1月30日修正，其有關土地增值稅永久調降之規定自94年 2月 1日起施行。本公司負債項下之土地增值稅依修正後土地稅法規定計算後，減少繳納 152,414仟元，調整轉列未實現重估增值。

(6) 本公司於63年12月31日及69年12月31日為重估基準日辦理固定資產重估，並經稅捐稽徵機關核准在案，重估增值總額分別為84,422仟元及431,839 仟元。

(7) 截至96年及95年12月底止，固定資產利息資本化之金額均為 0元。

(8) 截至96年及95年12月底止，固定資產投保金額分別為 117,615仟元及151,615 仟元。

(9) 93年度本公司就二廠廠區機器設備、運輸設備及其他設備，依其可回收金額提列資產減損損失。截至96年12月31日，累計減損餘額為3,984 仟元，包括機器設備 3,908仟元及其他設備76仟元。

(10) 出租予關係人者，請參閱附註31. 之說明。

13. 存出保證金

項 目	96年12月31日	95年12月31日
礦區保證金	\$1,762	\$1,762
會員入會金	2,465	2,465
租賃保證金	203,462	201,860
其他保證金	2,839	2,841
合 計	<u>\$210,528</u>	<u>\$208,928</u>

屬於關係人交易者，請參閱附註31. 之說明。

14. 遞延費用

項 目	96 年 度	95 年 度
期 初 餘 額	\$5,289	\$7,983
本 期 增 加	-	475
本 期 攤 銷	(1,937)	(3,169)
期 末 餘 額	<u>\$3,352</u>	<u>\$5,289</u>

15. 其他資產－其他

項 目	96年12月31日	95年12月31日
供開發土地	\$129,081	\$129,081
待開發土地	127,743	127,743
土 地 小 計	<u>\$256,824</u>	<u>\$256,824</u>
折耗性資產	\$5,746	\$5,746
減：累計折耗	(3,120)	(2,773)
折耗性資產淨額	<u>\$2,626</u>	<u>\$2,973</u>
合 計	<u>\$259,450</u>	<u>\$259,797</u>

- (1) 上開不動產，部份係供將來興建國民住宅或商業大樓出售或出租，部份作為原料用地，由於尚未供營業使用，故暫列本科目。
- (2) 因受法令限制，上開不動產中包括竹仔港735-7號、烏材林段129-1等23筆、鼎盛段 207號等 4筆土地，無法以公司名義登記，乃暫時登記個人名下，惟為確保產權，已由登記人辦理產權設定抵押於本公司。

16. 短期借款

96年12月31日：無。

借 款 性 質	95 年 12 月 31 日	
	金 額	利 率
信 用 借 款	\$1,000	1.745%

17. 應付短期票券

項 目	保 證 機 構	96 年 12 月 31 日	
		金 額	利 率
商 業 本 票	中 華 票 券	\$50,000	2.3%
	合 計	\$50,000	
	減：未攤銷折價	(48)	
	淨 額	\$49,952	

95年12月31日：無。

18. 應付費用

項 目	96年12月31日	95年12月31日
應 付 薪 獎	\$18,959	\$23,025
應 付 利 息	44	50
應 付 租 金	3,059	4,790
應付房屋稅	3,688	4,601
應付貨物稅	13,582	17,699
應付營業稅	12,968	3,387
應付水電費	11,651	10,493
應 付 運 費	2,043	1,029
應付勞務費	4,954	6,472
其 他	17,480	10,310
合 計	\$88,428	\$81,856

屬於關係人交易者，請參閱附註31. 之說明。

19. 其他流動負債

項 目	96年12月31日	95年12月31日
待 提 水 泥	\$71,400	\$40,216
一年內到期之長期遞延收入	45,698	45,698
合 計	<u>\$117,098</u>	<u>\$85,914</u>

20. 長期借款及一年內到期之長期負債

項 目	96年12月31日	95年12月31日
本公司於94年 1月28日以部分固定資產向台灣銀行辦理中長期抵押貸款，額度2億元，借款期間為94年 1月28日至99年 1月28日止，預計自94年 4月28日起至99年 1月28日止，每 3個月為 1期，分20期償還，第1至4期各償還 333仟元，第5至8期各償還 667仟元，第 9至20期各償還16,333仟元，96年及95年12月31日利率分別為2.775%及2.355%。	\$147,000	\$196,667
合 計	<u>\$147,000</u>	<u>\$196,667</u>
減：轉列一年內到期長期負債	<u>(65,333)</u>	<u>(49,667)</u>
長 期 借 款	<u>\$81,667</u>	<u>\$147,000</u>

對於長期借款，本公司提供部份固定資產作為擔保，請參閱附註

32. 。

21. 存入保證金

項 目	96年12月31日	95年12月31日
租 賃 押 金	\$110,647	\$110,980
水泥保證金	6,595	6,595
代採礦石履約保證金	209,676	209,676
其 他	10	10
合 計	<u>\$326,928</u>	<u>\$327,261</u>

(1) 屬於關係人交易者，請參閱附註31. 之說明。

(2) 代採礦石履約保證金之相關說明，請參閱附註33. 。

22. 退休金準備

- (1) 本公司自85年度起，對於員工退休辦法改按財務會計準則公報第18號「退休金會計處理準則」認列淨退休金成本及應計退休金負債。93年底本公司依勞基法規定辦理員工自請退休及自願退職辦法。
- (2) 「勞工退休金條例」自94年 7月 1日起施行，係屬確定提撥退休辦法。勞工得選擇繼續適用「勞動基準法」有關之退休金規定，或適用該條例之退休金制度並保留適用該條例前之工作年資。依該條例規定，雇主每月負擔之勞工退休金提撥率，不得低於勞工每月工資6%。本公司96年度及95年度按勞工退休金條例提撥之退休金分別為 5,813仟元及 5,833仟元。

23. 其他負債－其他

項 目	96 年 度	95 年 度
長期遞延收入		
期 初 餘 額	\$365,581	\$411,279
本 期 增 加	-	-
本 期 攤 銷	(45,698)	(45,698)
期 末 餘 額	\$319,883	\$365,581
減：轉列至其他流動負債	(45,698)	(45,698)
長期遞延收入淨額	\$274,185	\$319,883

- (1) 本期攤銷帳列營業收入－租金收入項下。
- (2) 轉列至其他流動負債係將屬一年內到期之長期遞延收入轉列其他流動負債科目項下。
- (3) 屬於關係人交易者，請參閱附註31.(4)之說明。

24. 股 本

項 目	96年12月31日	95年12月31日
額 定 股 本	\$8,000,000	\$8,000,000
實 收 股 本	5,760,008	5,760,008
已發行普通股股數 (仟股)	576,000	576,000
每股面額(元)	10	10

25. 資本公積

依公司法規定，資本公積需優先彌補虧損後，始得以已實現之資本公積轉作資本。前項所稱之已實現資本公積，包括超過票面金額發行股票所得之溢價及受領贈與之所得。依證券交易法施行細則規定，資本公積撥充資本者，每年撥充之合計金額，不得超過實收資本額百分之十。其中以發行股票溢價轉入之資本公積撥充資本者，應俟增資或其他事由所產生該次資本公積經主管機關核准登記後之次一年度，始得將該次轉入之資本公積撥充資本。

26. 盈餘分配

(1) 96年度：

根據本公司章程規定，年度決算所得盈餘，除依法完納一切稅捐及彌補以往年度虧損外，先提 10%為法定盈餘公積金，如尚有餘額，就其餘額加計以前年度未分配盈餘，提撥董事、監察人酬勞3%，員工紅利1%，並於必要時提列特別盈餘公積金及保留盈餘外，其餘為股東紅利。

95年度：

根據本公司章程規定，年度決算所得盈餘，除依法完納一切稅捐及彌補以往年度虧損外，先提 10%為法定盈餘公積金，如尚有餘，提撥董事、監察人酬勞3%，員工紅利1%，並於必要時提列特別盈餘公積金及保留盈餘外，其餘為股東紅利。

(2) 依據證交法第41條規定，於分派盈餘時，除依法提列法定盈餘公積外，就當年度發生之帳列股東權益減項金額（如金融商品未實現損益、累積換算調整數等）自當年度稅後盈餘與前期未分配盈餘提列相同數額之特別盈餘公積不得分派，嗣後股東權益減項數額有迴轉時，得就迴轉部份分派盈餘。截至96年12月31日止，已迴轉特別盈餘公積

71,175仟元。

(3) 東南投資(股)公司之公司章程規定每屆決算所得盈餘，除依法完納一切稅捐及彌補以往年度虧損外，應先就其餘額提 10%為法定盈餘公積金，其餘由董事會擬定盈餘分配案提請股東會決議後分派之。

(4) 東南生物科技(股)公司之公司章程規定每屆決算所得盈餘，除依法完納一切稅捐及彌補以往年度虧損外，應先就其餘額提 10%為法定盈餘公積金，其餘由董事會擬定盈餘分配案提請股東會決議後分派之。

(5) 東南國際有限公司之公司章程規定，每年決算如有盈餘，董事可經決議是否發放股息或紅利。

(6) 員工紅利及董監酬勞相關資訊：

A. 本公司於96年 6月由股東會通過之95年度盈餘分配案中，有關預計員工紅利及董監酬勞之配發情形如下：

	金 額
員工紅利－以現金發放	\$1,800
董監酬勞－以現金發放	5,400
合 計	<u>\$7,200</u>

上述盈餘分配情形與本公司96年 4月召開之董事會之決議並無差異。

B. 上述有關員工紅利及董監酬勞相關資訊可自公開資訊觀測站等管道查詢。

C. 設算基本稅後每股盈餘：

假設在95年度即全數以現金發放上項A.所述項目，並以費用列帳，其95年度之每股盈餘：

95年度本期稅後損益	A	67,780
95年度全數以現金發放之員工紅利及董監酬勞	B	7,200
95年度普通股加權平均流通在外在外股數(仟股)	C	574,034
設算基本稅後每股盈餘	(A-B)/C	0.11

(7) 本公司股東會分別於96年及95年 6月宣佈95年度及94年度盈餘分配案及每股股利如下：

	盈餘分配案		每股股利(元)	
	95 年 度	94 年 度	95 年 度	94 年 度
法定盈餘公積	\$6,778	\$29,081	\$ -	\$ -
特別盈餘公積	(71,175)	30,035	-	-
普通股現金股利	172,800	288,000	0.3	0.5
董監事酬勞	5,400	9,000	-	-
員工紅利	1,800	3,000	-	-
合 計	<u>\$115,603</u>	<u>\$359,116</u>		

27. 庫藏股票

子公司持有本公司股票之投資視為庫藏股，變動情形彙示如下：

單位：仟股

收回原因	96 年 度			期末股數
	期初股數	本期增加	本期減少	
子公司持有母 公司股票自長 期投資轉列庫 藏股票	4,302	-	-	4,302

單位：仟股

收回原因	95 年 度			期末股數
	期初股數	本期增加	本期減少	
子公司持有母 公司股票自長 期投資轉列庫 藏股票	4,302	-	-	4,302
維護公司信用 及股東權益	1,235	9,332	10,567	-

- (1) 本公司於96年及95年度依子公司(東南投資公司)帳列轉投資母公司之帳面價值均為48,027仟元轉列庫藏股票，96年及95年度均未出售，期末帳面價值皆為48,370仟元，市價分別為49,687仟元及52,268仟元。子公司持有母公司股票視同庫藏股票處理，仍享股利分派之權利。
- (2) 依證券交易法規定，公司對買回已發行在外股份之數量比例，不得超過公司已發行股份總數 10%，收買股份之總金額，不得逾保留盈餘加計發行股份溢價及已實現之資本公積之金額，本公司截至95年12月31日最高持有已收回股數10,567仟股，收回股份之總金額共計66,807仟元，以95年12月31日為計算基準，則買回股數最高上限為57,600仟股，收買股份金額最高限額為 1,871,082仟元，符合證券交易法之規定。
- (3) 本公司持有之庫藏股票依證券交易法規定不得質押，不得享有股利分派、表決權..等權利。

(4) 本公司截至95年 4月26日止，已買回庫藏股票股數為10,567仟股，買回庫藏股票金額66,807仟元。另本公司依證券交易法第28條之二規定辦理註銷股份及減資登記，截至95年12月31日止已辦理減資金額為新台幣 105,670仟元，註銷及減資股數10,567仟股。

28. 所得稅

(1) 遞延所得稅資產(負債)淨額

A. 流動：

項 目	96年12月31日	95年12月31日
待提水泥	\$2,121	\$1,621
投資抵減	633	20,000
備抵存貨報廢損失	3,615	3,544
其 他	1,771	174
合 計	\$8,140	\$25,339
減：備抵評價	-	-
淨 額	\$8,140	\$25,339

B. 非流動：

項 目	96年12月31日	95年12月31日
以成本衡量金融資產	\$57,521	\$61,136
認列減損損失		
權益法認列投資損失	24,851	28,471
折舊(財稅差異)	(48,591)	(50,307)
資產減損損失	-	996
國外投資損失準備	-	(4,804)
投資抵減	2,789	12,647
其 他	1,355	1,060
合 計	\$37,925	\$49,199
減：備抵評價	(85,161)	(103,250)
淨 額	(\$47,236)	(\$54,051)

(2) 所得稅費用(利益)

項 目	96 年 度	95 年 度
當期所得稅費用－母 公司	\$26,425	\$22,559
當期所得稅費用－子 公司	11	71
未分配盈餘 10%稅款 －子公司	23	-
遞延所得稅費用	10,700	33,756
以前年度所得稅	(331)	(122)
所得稅費用(利益)	<u>\$36,828</u>	<u>\$56,264</u>

(3) 應付(退)所得稅

項 目	96年12月31日	95年12月31日
當期所得稅費用	\$26,425	\$22,559
減：預付稅款	(215)	(165)
本公司應付(退)所得 稅	<u>\$26,210</u>	<u>\$22,394</u>
項 目	96年12月31日	95年12月31日
當期應付所得稅	\$26,210	\$22,394
加：子公司應付所得 稅	33	39
本期應付所得稅	<u>\$26,243</u>	<u>\$22,433</u>

(4) 截至96年底止，本公司及其子公司(東南投資公司及東南生物科技公
司)之所得稅結算申報已核定至94年度。

(5) 截至96年12月31日止，本公司依促進產業升級條例享受所得稅抵減之
資訊明細如下：

抵 減 項 目	可抵減總額	尚未抵減餘額	最後抵減年限
獎勵民間參與交通 建設抵減	\$42,600	\$2,789	民國96年
自動化生產設備抵減	633	633	民國100年

(6) 兩稅合一相關資訊：

項 目	96年12月31日	95年12月31日
股東可扣抵稅額帳戶餘額	\$23,793	\$16,689
86年度以前未分配盈餘	94,523	142,346
87年度以後未分配盈餘	268,575	67,780
項 目	96 年 度	95 年 度
盈餘分配之稅額扣抵比率	18.62%	38.73%
	(預計)	(實際)

由於本公司得分配予股東之可扣抵稅額，應以股利分配日之股東可扣抵稅額帳戶餘額為計算基礎。因此96年度預計盈餘分配之稅額扣抵比率會因本公司依所得稅法規定可能產生之各項可扣抵稅額與實際不同而須調整。

29. 基本每股盈餘

項 目	96 年 度		95 年 度	
	稅 前	稅 後	稅 前	稅 後
純益—列計會計原則變動累積影響數前	\$305,524	\$268,696	\$124,935	\$68,671
會計原則變動累積影響數	-	-	(593)	(593)
合併總(損)益	\$305,524	\$268,696	\$124,342	\$68,078
減：歸屬於少數股權之淨利	(121)	(121)	(298)	(298)
屬於母公司普通股股東之本期純益	\$305,403	\$268,575	\$124,044	\$67,780
流通在外加權平均股數(仟股)	571,698	571,698	574,034	574,034
基本每股盈餘				
純益—列計會計原則變動累積影響數前	0.53	0.47	0.22	0.12
會計原則變動累積影響數	-	-	-	-
合併總(損)益	0.53	0.47	0.22	0.12
減：歸屬於少數股權之淨利	-	-	-	-
屬於母公司普通股股東之本期純益	0.53	0.47	0.22	0.12

95年度流通在外加權平均股數= $581,031 \times 1/12 + (581,031 - 2,018) \times 1/12 + (579,013 - 138) \times 1/12 + (578,875 - 2,979) \times 1/12 + (575,896 - 4,197) \times 8/12 = 574,034$

9,332 仟股係買回庫藏股。

30. 用人、折舊、折耗及攤銷費用

96. 1. 1-96.12.31			
項 目	屬於營業成本者	屬於營業費用者	合 計
用人費用			
薪資費用	\$73,084	\$30,317	\$103,401
勞健保費用	4,159	2,626	6,785
退休金費用	4,150	1,663	5,813
折舊費用	73,336	2,849	76,185
折耗費用	-	347	347
攤銷費用	910	1,027	1,937
合 計	<u>\$155,639</u>	<u>\$38,829</u>	<u>\$194,468</u>

95. 1. 1-95.12.31			
項 目	屬於營業成本者	屬於營業費用者	合 計
用人費用			
薪資費用	\$84,747	\$29,532	\$114,279
勞健保費用	4,667	2,689	7,356
退休金費用	4,317	1,516	5,833
折舊費用	75,169	2,950	78,119
折耗費用	-	347	347
攤銷費用	970	2,199	3,169
合 計	<u>\$169,870</u>	<u>\$39,233</u>	<u>\$209,103</u>

31. 關係人交易

(1) 關係人之名稱及關係

關 係 人 之 名 稱	與 本 公 司 之 關 係
東南實業建設(股)公司	採權益法評價之被投資公司
東南造紙(股)公司	採權益法評價之被投資公司
台機船舶廠(股)公司	採權益法評價之被投資公司
大世界百貨開發(股)公司	採權益法評價之被投資公司
華東水泥(股)公司	採權益法評價之被投資公司
台灣混凝土工業(股)公司	本公司副董事長為該公司董事
友隆企業(股)公司	其董事長為本公司董事長
經一投資(股)公司	其董事長為本公司董事長
百福投資(股)公司	其董事長為本公司副董事長
正泰水泥廠(股)公司	其董事長為本公司副董事長
中聯資源(股)公司	本公司為該公司之法人董事
東南文化基金會	受企業捐贈之金額達其實收基金總額三分之一以上之財團法人
黃 美 玉	為本公司副董事長配偶
周 凱 芬	為本公司董事長配偶
陳 悅 玲	為本公司董事長二親等內親屬
陳 敦 玲	為本公司董事長二親等內親屬
陳 麗 妃	為本公司董事長二親等內親屬

(2) 與關係人間之重大交易事項

A. 銷 貨

關 係 人 名 稱	96 年 度	
	金 額	佔銷貨淨額%
華東水泥(股)公司	\$1,029,142	53.88%
中聯資源(股)公司	2,723	0.14%
合 計	\$1,031,865	

關 係 人 名 稱	95 年 度	
	金 額	佔銷貨淨額%
華東水泥(股)公司	\$1,318,208	70.48%
中聯資源(股)公司	16,691	0.89%
合 計	<u>\$1,334,899</u>	

本公司對上列公司銷貨價格與一般客戶大致相當，平均收款期間約為 2-3個月，與一般客戶相同。

B. 應收(付)票據及帳款

關 係 人 名 稱	96 年 12 月 31 日	
	金 額	佔科目餘額百分比
應收票據：		
華東水泥(股)公司	<u>\$64,674</u>	25.30%
應收帳款：		
華東水泥(股)公司	\$45,342	36.41%
台機船舶廠(股)公司	744	0.60%
合 計	<u>\$46,086</u>	
應付帳款：		
友隆企業(股)公司	<u>\$2,849</u>	1.60%
應付費用：		
正泰水泥廠(股)公司	\$12,478	14.11%
陳 敦 玲 等	2,573	2.91%
合 計	<u>\$15,051</u>	

關 係 人 名 稱	95 年 12 月 31 日	
	金 額	佔科目餘額百分比
應收票據：		
華東水泥(股)公司	\$68,854	47.43%
中聯資源(股)公司	5,369	3.70%
合 計	<u>\$74,223</u>	
應收帳款：		
華東水泥(股)公司	\$123,480	73.42%
台機船舶廠(股)公司	2,232	1.33%
中聯資源(股)公司	6,019	3.58%
合 計	<u>\$131,731</u>	

應付帳款：

友隆企業(股)公司	\$11,565	8.35%
合 計	<u>\$11,565</u>	

應付費用：

正泰水泥廠(股)公司	\$4,351	5.32%
陳 敦 玲 等	1,998	2.44%
合 計	<u>\$6,349</u>	

C. 本公司基於業務需要，截至96年12月31日及95年12月31日為關係人大世界百貨開發(股)公司背書保證金額皆為 170,533仟元。本公司96年度並向其收取背書保證手續費 3,950仟元。

D. 本公司向關係人租用情形如下：

a. 本公司向正泰水泥廠(股)公司承租土地及設備生產水泥，有關契約內容如下：

(a) 租賃範圍：

正泰水泥廠(股)公司將高雄廠之土地及其地上全部生產系統設備租予本公司，並將生產上所必要之原料區石灰石採礦權交予本公司開採使用。

(b) 租賃期限：

71年 4月 1日至75年12月31日，屆期後以換文方式續約至96年12月31日。截至97年 3月20日，已以換文方式續約至99年12月31日。

(c) 租賃保證金：

本公司已支付正泰水泥廠(股)公司租賃保證金 200,000仟元。

(d) 96及95年度租金支出分別為27,186仟元及29,961仟元，每月分別支付 2,266仟元及 2,497仟元，按月支付。

b. 本公司向台灣混凝土工業(股)公司承租高雄縣仁武鄉善德段部份土地面積 2,900坪作為原料用地之用，租賃期限為95年1月1日至97年12月31日，租金每月 276仟元（不含稅），以 6個月為一期支付。96及95年度租金支出均為 3,314仟元。

c. 本公司向其他關係人承租東南大樓 6、7、8、10、11樓建築物，96及95年度租金支出分別為 7,272仟元及 5,514仟元。

以上之租賃型態均為營業租賃。

E. 勞務服務契約：

a. 本公司委託正泰水泥廠(股)公司派遣人員管理執行，有關契約內容如下：

(a) 勞務提供範圍：正泰水泥廠(股)公司應派遣人員執行大門警衛勤務，鐵路地磅及部分與水泥生產相關之工作。

(b) 契約期限：自96年 1月 1日至96年12月31日止。

(c) 合約價款：以每個月正泰水泥廠(股)公司派遣人員數之工資總額計價。

(d) 96年及95年度分別為50,638仟元及61,628仟元。

b. 截至96年及95年度止，友隆企業(股)公司為本公司代理進口原料所收取之報關費用分別為82,483仟元及 101,206仟元。

(3) 本公司另出租房屋及土地予關係人之情形如下：

關係人名稱	租賃標的物	96 年 度		租金與收款方式
		期	間	
台機船舶廠(股)公司	船舶廠、土地及東南大樓 3樓(註A)	96. 1. 1	97. 12. 31	\$8,507 每月收款
大世界百貨開發(股)公司	灣內段 763號土地	86. 11. 18	101. 11. 17	45,698 —
其 他	東南大樓3樓、5樓及台南市小東路 325號 1、2樓	96. 1. 1	97. 12. 31	997 每月或每季或年收款

關係人名稱	租賃標的物	95 年 度		租金與收款方式
		期	間	
台機船舶廠(股)公司	船舶廠、土地及東南大樓 3樓(註A)	94. 1. 1	95. 12. 31	\$8,507 每月收款
大世界百貨開發(股)公司	灣內段 763號土地	86. 11. 18	101. 11. 17	45,698 —
其 他	東南大樓3樓、5樓、地下 1樓及台南市小東路 325號1、2樓	94. 1. 1	95. 12. 31	743 每月或每季或年收款

- A. 台機船舶廠(股)公司已支付押金20仟元，帳列存入保證金。
- B. 大世界百貨開發(股)公司承租本公司灣內段 763號土地自86年11月18日至 101年11月17日止，並已支付押金 100,000仟元予本公司，帳列存入保證金科目，以所孳生之利息抵付租金。
- C. 租賃型態為營業租賃，租金決定方式係參考市場行情及雙方議價。
- (4) 本公司與國產實業等五公司訂立合資契約，承諾提供由國產實業公司與本公司共同持有之三民區灣內段 763號土地，出租予大世界公司興建百貨賣場之用，該賣場建物之所有權屬於本公司及國產實業公司，並該建物取得使用執照後，按13年 6個月分攤作為租金收入，賣場投入之總興建成本均為 605,585仟元，96年及95年度轉列租金收入皆為 45,698仟元，請參閱附註 23。
- (5) 其他交易事項
- 如附註15. 所述，部份其他資產無法以公司名義登記，乃暫時登記黃美玉及周凱芬名下，惟為確保公司產權，已由登記人辦理產權設定抵押予本公司。

32. 質押之資產

下列資產已提供作為各項借款及履約保證等之擔保品：

項 目	96年12月31日	95年12月31日
固定資產－土地	\$18,853	\$18,853
出租資產－土地	2,800,438	2,800,438
固定資產－房屋及 建築淨額	9,663	10,475
出租資產－房屋及 建築淨額	49,959	53,227
定期存款	24,836	26,280
合 計	<u>\$2,903,749</u>	<u>\$2,909,273</u>

提供作為履約保證之定期存款列於受限制資產科目項下。

33. 重大承諾事項及或有事項

(1) 截至96年12月31日及95年12月31日止，本公司已開發未使用信用狀如下：

單位：仟元

96 年 12 月 31 日			
幣 別	信用狀金額	保 證 金	
美 元	\$276	\$	-
95 年 12 月 31 日			
幣 別	信用狀金額	保 證 金	
歐 元	\$45	\$	-
美 元	1,772		-

(2) 截至96年12月31日及95年12月31日止，本公司因借款及履約保證開立之存出保證票據及因履約保證收受之存入保證票據金額如下：

項 目	96年12月31日	95年12月31日
存出保證票據 (應付保證票據)	\$1,359,542	\$1,699,542
存入保證票據 (應收保證票據)	3,505	1,810

(3) 本公司所領有之台濟採字第5032號石灰石採礦權，礦區座落於台灣省高雄縣大岡山，面積 6公頃97公畝32公厘與嘉新水泥所領有之台濟採字第4936號採礦權礦區相毗鄰，本公司若採掘該礦石灰石均需經由嘉新水泥礦區之開採道路，並需利用嘉新水泥投入鉅資開採石礦而配置之運石索道運輸。茲為配合政府水泥工業長期發展方案，本公司為期礦利之發揮效益及避免礦害，於81年 6月18日經雙方議定：

- A. 同意將礦業權依法定程序移轉予嘉新水泥公司。
- B. 嘉新水泥應以其人力、機具及設施開採本公司礦區，並將採掘自本公司礦區之礦石數量的 1/2按月無償供應本公司，餘 1/2歸嘉新水泥公司所有；如嘉新水泥未供應礦石予本公司，本公司得按90元／公噸自保證金中扣除。
- C. 嘉新水泥依該可採礦量1/2已提供之保證金為新台幣301,500仟元。截至96年底止，已自保證金中累計扣除91,824仟元，期末存入保證金餘額為 209,676仟元。

- (4) 本公司因生產事業需要向中國石油股份有限公司承租高雄市半屏山東麓土地使用，雙方約定條款如下：
- A. 承租範圍：高雄市楠梓區後勁段月眉小段 847-1內等14筆土地，面積共計7.3345公頃。
- B. 租用期間：自民國91年 1月 1日至95年12月31日止，為期 5年，期滿後已經雙方同意續約至100年12月31日。
- C. 租 金：A. 租金計算：年租金按公告地價6%計算，營業稅另加。
B. 支付方式：租金每年分二次繳納，繳納期間為 1月及 7 月。96年及95年度租金支出分別為 14,507仟元及13,628仟元。
- (5) 本公司與達欣工程(股)公司及日商清水營造工程(股)公司台灣分公司以共同承攬方式承攬高雄捷運(股)公司之高雄捷運橘線 C01標區段統包工程，合約總價為 7,748,720仟元，本公司之承攬比例為2%。
- (6) 本公司因不服公平交易委員會調查國內水泥業者涉及聯合行為乙案處 14,000仟元之罰鍰(帳列94年度營業外—其他損失)，請求返還該罰鍰，目前尚在行政訴訟中。
- (7) 截至96年12月31日及95年12月31日止，台灣銀行給予本公司銷貨履約保證分別為 739仟元及 0仟元。

34. 附註揭露事項

1. 重大交易事項相關資訊(合併沖銷前)

- (1) 對他人資金融通者：無
- (2) 為他人背書保證者：附表一
- (3) 期末持有有價證券者：附表二
- (4) 本期累積買進或賣出同一有價證券之金額達新台幣一億元或實收資本額百分之二十以上：無
- (5) 取得不動產之金額達新台幣一億元或實收資本額百分之二十以上：無
- (6) 處分不動產之金額達新台幣一億元或實收資本額百分之二十以上：無
- (7) 與關係人進、銷貨之金額達新台幣一億元或實收資本額百分之二十以上：附表三
- (8) 應收關係人款項達新台幣一億元或實收資本額百分之二十以上：附表四
- (9) 從事衍生性商品交易：請參閱附註 35. 金融商品揭露事項
- (10) 母子公司間業務關係及重要交易往來情形：無。

2. 轉投資事業相關資訊(合併沖銷前)：附表五

3. 大陸投資資訊(合併沖銷前)：附表六

東南水泥股份有限公司及其子公司
為他人背書保證明細表
民國 96 年 12 月 31 日

背書保證者 公司名稱	被背書保證對象		對單一企業 背書保證限額 (註 2)	本期最高 背書保證餘額	期末背書保證 餘額	以財產擔保之 背書保證金額	累計背書保證金額 佔最近期財務報表 淨值之比率	背書保證最高限額 (註 3)
	公司名稱	關係 (註 1)						
0	東南水泥 (股)公司	大世界百貨 開發(股)公 司	6	170,533	170,533	—	2.03	4,207,035

註 1：背書保證者與被背書保證對象之關係有下列六種：

1. 有業務關係之公司。
2. 直接持有普通股股權超過百分之五十之子公司。
3. 母公司与子公司持有普通股股權合併計算超過百分之五十之被投資公司。
4. 對公司直接或經由子公司間接持有普通股股權超過百分之五十之母公司。
5. 基於承攬工程需要之同業間依合約規定互保之公司。
6. 因共同投資關係由各出資股東依其持股比例對其背書保證之公司。

註 2：本公司對單一企業背書保證之限額以不逾本公司淨值之 25% 為限。

註 3：本公司背書保證最高限額以不逾本公司淨值之 50% 為限。

東南水泥股份有限公司及其子公司
期末持有有價證券明細表
民國 96 年 12 月 31 日

股數：仟股

持有之公司	有價證券種類及名稱	與有價證券發行人之關係	帳列科目	期 末				備 註
				股 數	帳面金額	持股比例	市 價	
東南水泥 (股)公司	股票－中華電信	無	公平價值變動列入損益之金融資產	1,291	83,767	—	83,767	
	受益憑證－台灣 50	無	公平價值變動列入損益之金融資產	1,000	61,450	—	61,450	
	股票－中鋼碳素化學	無	公平價值變動列入損益之金融資產	219	17,313	—	17,313	
	股票－富邦金控	無	公平價值變動列入損益之金融資產	351	10,104	—	10,104	
	股票－新興航運	無	公平價值變動列入損益之金融資產	150	8,235	—	8,235	
	股票－台灣水泥	無	公平價值變動列入損益之金融資產	212	9,540	—	9,540	
	股票－新揚科技	無	公平價值變動列入損益之金融資產	174	2,722	0.30	2,722	
	股票－亞洲水泥	無	公平價值變動列入損益之金融資產	1	73	—	73	
	股票－中國鋼鐵	無	公平價值變動列入損益之金融資產	1	38	—	38	
	股票－南亞塑膠	無	公平價值變動列入損益之金融資產	1	47	—	47	
	股票－環球水泥	無	公平價值變動列入損益之金融資產	2	23	—	23	
	股票－嘉新水泥	無	公平價值變動列入損益之金融資產	1	28	—	28	
	股票－中華票券	無	公平價值變動列入損益之金融資產	1	8	—	8	
	合 計				193,348		193,348	
東南水泥 投資公司	股票－東南投資	依權益法評價之被投資公司	採權益法之長期股權投資	410	465,260	99.29	466,568	註
	股票－大世界百貨	依權益法評價之被投資公司	採權益法之長期股權投資	38,000	316,643	33.04	316,643	
	股票－台機船舶廠	依權益法評價之被投資公司	採權益法之長期股權投資	18,623	277,152	38.41	348,411	
	股票－東南國際	依權益法評價之被投資公司	採權益法之長期股權投資	2,820	175,373	100.00	175,373	註
	股票－東南實業	依權益法評價之被投資公司	採權益法之長期股權投資	41	63,804	25.36	63,804	
	股票－東南造紙	依權益法評價之被投資公司	採權益法之長期股權投資	11	44,471	49.71	45,445	
	股票－華東水泥	依權益法評價之被投資公司	採權益法之長期股權投資	499	7,596	24.99	7,596	
	股票－南廈木業	依權益法評價之被投資公司	採權益法之長期股權投資	2	7,205	29.96	7,205	
	股票－宇通資訊科技	依權益法評價之被投資公司	採權益法之長期股權投資	695	2,947	21.05	2,947	

持有之 公司	有價證券種類及名稱	與有價證券發行人之關係	帳列科目	期 末				備 註
				股 數	帳面金額	持股比例	市 價	
東南水泥 (股)公司	股票－東南生物科技	依權益法評價之被投資公司	採權益法之長期股權投資	49	447	4.45	447	註
		小 計			1,360,898		1,434,439	
		減：子公司持有母公司股票			(48,027)		(48,027)	
		重分類為庫藏股						
		合 計			1,312,871		1,386,412	
	股票－國產實業建設	無	備供出售金融資產	5,876	84,908	0.48	84,908	
	股票－中聯資源	本公司為該公司之法人董事	備供出售金融資產	11,761	362,225	5.39	362,225	
		合 計			447,133		447,133	
	股票－高雄捷運	本公司為該公司法人董事	以成本衡量之金融資產	70,000	713,000	7.00	—	
	股票－嘉環東泥	本公司為該公司法人董事	以成本衡量之金融資產	22,674	229,098	17.91	—	
	股票－亞太電信	無	以成本衡量之金融資產	20,000	—	0.30	—	
	股票－華昇創投	無	以成本衡量之金融資產	5,000	50,000	4.17	—	
	股票－育華創投	本公司為該公司法人董事	以成本衡量之金融資產	4,000	40,000	5.00	—	
	股票－新展投資	無	以成本衡量之金融資產	250	2,500	3.73	—	
	股票－中華國貨	無	以成本衡量之金融資產	15	1,460	3.84	—	
東南投資 (股)公司	股票－巨盛電子	無	以成本衡量之金融資產	400	1,404	1.33	—	
	股票－微風數位科技	無	以成本衡量之金融資產	147	168	2.94	—	
	股票－工勤系統	無	以成本衡量之金融資產	665	—	1.53	—	
		合 計			1,037,630		—	
	股票－冠品製罐	採權益法評價之被投資公司	採權益法之長期股權投資	2,400	—	40.00	—	
	股票－澎湖有線電視	採權益法評價之被投資公司	採權益法之長期股權投資	8,000	104,126	40.00	104,126	
	股票－澎湖灣公司	採權益法評價之被投資公司	採權益法之長期股權投資	6,035	60,012	47.89	60,012	
	股票－東南生物科技	採權益法評價之被投資公司	採權益法之長期股權投資	1,021	9,327	92.82	9,327	註
		合 計			173,465		173,465	

持有之 公 司	有價證券種類及名稱	與有價證券發行人之關係	帳列科目	期 末				備 註
				股 數	帳面金額	持股比例	市 價	
東南投資 (股)公司	股票－正泰水泥廠	本公司為該公司之法人監察人	以成本衡量之金融資產	2,383	64,353	13.86	—	
	股票－台灣混凝土	無	以成本衡量之金融資產	1	50,150	4.21	—	
	股票－東南實業建設	其董事長為本公司董事長	以成本衡量之金融資產	14	32,523	8.93	—	
	股票－台機船舶廠	其董事長為本公司董事長	以成本衡量之金融資產	330	3,100	0.68	—	
		合 計			150,126		—	
	股票－東南水泥	對本公司採權益法評價之投資 公司	公平價值變動列入損益之金融資產	4,302	48,370	0.73	49,687	註
	基金－駿馬二號基金	無	公平價值變動列入損益之金融資產	2,000	16,400	—	16,400	
	股票－中國鋼鐵	無	公平價值變動列入損益之金融資產	658	28,631	—	28,631	
	基金－日盛全球	無	公平價值變動列入損益之金融資產	1,000	9,867	—	9,867	
	股票－漢平電子	無	公平價值變動列入損益之金融資產	141	3,054	—	3,054	
東南生物 科技(股) 公司	基金－國泰二號	無	公平價值變動列入損益之金融資產	500	5,000	—	5,000	
	股票－富邦金控	無	公平價值變動列入損益之金融資產	100	2,886	—	2,886	
	股票－台灣化學纖維	無	公平價值變動列入損益之金融資產	16	1,356	—	1,356	
		合 計			115,564		116,881	
	基金－富邦千禧龍債券型基金	無	公平價值變動列入損益之金融資產	102	1,224	—	1,224	
	基金－富邦吉祥基金	無	公平價值變動列入損益之金融資產	615	9,079	—	9,079	
		合 計			10,303		10,303	
	股票－台泥國際集團有限公司	無	備供出售金融資產	4,067	139,966	0.32	139,966	
		合 計			139,966		139,966	

註：上述母子公司間交易已沖銷。

附表三

東南水泥股份有限公司及其子公司
與關係人進、銷貨之金額達新台幣一億元或實收資本額百分之二十以上明細表
民國 96 年 1 月 1 日至 12 月 31 日

進(銷)貨之公司	交易對象	關係	交 易 情 形			交易條件與一般交易不同之情形及原因		應收(付)票據、帳款		備 註
			進(銷)貨金額	佔總進(銷)貨之比率	授信期間	單 價	授信期間	餘 額	佔總應收(付)票據、帳款之比率	
東南水泥(股)公司	華東水泥(股)公司	採權益法評價之被投資公司	銷貨	1,029,142	53.89%	2-3 個月	大致相同	110,016	28.94%	

附表四

東南水泥股份有限公司及其子公司
應收關係人款項達新台幣一億元或實收資本額百分之二十以上
民國 96 年 12 月 31 日

帳列應收款項之公司	交 易 對 象	關 係	應收關係人款 項餘額	週轉率	逾期應收關係人款項		應收關係人款項 期後收回金額	提列備抵 呆帳金額
					金 額	處理方式		
東南水泥(股)公司	華東水泥(股)公司	採權益法評價之被 投資公司	應收票據 64,674	15.41	—	—	64,674	647
	華東水泥(股)公司	採權益法評價之被 投資公司	應收帳款 45,342	12.19	—	—	45,342	2,297

東南水泥股份有限公司及其子公司

轉投資事業相關資訊

民國 96 年 12 月 31 日

股數：仟股

投資公司 名稱	被投資公司 名稱	所在地區	主要營業項目	原始投資金額		期末持有			持股比例* 被投資公司 期末淨值	被投資公司 本期損益	本期認列之 投資損益	本期被投資公司股利分派情形		備 註
				本期期末	上期期末	股數	比率	帳面金額				股票股利	現金股利	
東南水泥 (股)公司	東南投資	高雄市	證券投資	297,870	297,870	410	99.29	465,260	466,568	22,233	21,964	47,208	10,882	當期認列(註)
	大世界百貨	高雄市	一般百貨業	380,000	380,000	38,000	33.04	316,643	316,643	36,982	12,233	—	—	當期認列
	台機船舶廠	高雄市	工程業	245,997	245,997	18,623	38.41	277,152	348,411	24,911	5,342	2,266	—	當期認列
	東南國際	模里西斯	投資業	96,076	96,076	2,820	100.00	175,373	175,373	52,541	52,541	—	52,173	當期認列(註)
	東南實業	高雄市	建築業	20,288	20,288	41	25.36	63,804	63,804	(6,677)	(1,693)	—	—	當期認列
	東南造紙	高雄縣	水泥紙袋	11,184	11,184	11	49.71	44,471	45,445	874	46	—	1,007	當期認列
	華東水泥	台北市	水泥製造	5,041	5,041	499	24.99	7,596	7,596	4,441	1,110	—	—	當期認列
	南廈木業	高雄市	木製品	22,320	22,320	2	29.96	7,205	7,205	1,797	538	—	—	當期認列
	宇通資訊科技	台北市	科技業	6,947	52,632	695	21.05	2,947	2,947	(19,966)	(4,203)	—	—	當期認列
	東南生物科技	高雄市	科技業	490	490	49	4.45	447	447	(1,296)	(58)	—	—	當期認列(註)
東南投資 (股)公司	澎湖有線電視	澎湖縣	有線電視	51,093	51,093	8,000	40.00	104,126	104,126	44,899	18,025	—	12,000	當期認列
	澎湖灣	澎湖縣	海水浴場	60,347	60,347	6,035	47.89	60,012	60,012	(643)	(308)	—	—	當期認列
	東南生物科技	高雄市	科技業	10,210	210	1,021	92.82	9,327	9,327	(1,296)	(1,125)	—	—	當期認列(註)
	冠品製罐	台中縣	製罐業	24,000	24,000	2,400	40.00	—	—	—	—	—	—	當期認列

註：上述母子公司間交易已沖銷。

東南水泥股份有限公司及其子公司
大陸投資相關資訊彙總表
民國 96 年 12 月 31 日

(1) 大陸投資資訊：

港幣仟元
美元仟元
單位：新台幣仟元

大陸被投資 公司名稱	主要營業 項目	實收資本額	投資 方式 (註 1)	本期末初自 台灣匯出累 積投資金額	本期匯出或收回 投資金額	本期末自 台灣匯出累 積投資金額	本公司直 接或間接 投資之持 股比例	本期認列 投資損益 (註 2)	期末投資 帳面價值	截至本期末止已 匯回投資收益
台泥國際集團 有限公司(註)	水泥業	532,757 (HKD 128,159)	(二)	96,076 (USD2,820)	—	96,076 (USD2,820)	0.32%	— (二).3	139,966 (USD4,316)	48,743 (USD1,506)

本 出	本 期 期 末 累 計 自 台 灣 匯 出 金 額	經 濟 部 投 資 審 查 會 額	依 經 濟 部 投 資 審 查 會 規 定 赴 大 陸 地 區 投 資 限 額	本 期 期 末 已 清 算 (解 散) 之 大 陸 子 公 司 自 台 灣 累 計 投 資 金 額	截 至 本 期 止 已 清 算 (解 散) 之 大 陸 子 公 司 已 匯 回 投 資 利 益
	95,631(USD2,815)	95,631(USD 2,815)	NT 3,024,221	—	—

(註1): 96年11月嘉新水泥(中國)控股股份有限公司與台泥國際集團有限公司合併,存續公司為台泥國際集團有限公司(TCC International Holdings Limited),換股比例為1股換0.4545股。台泥國際集團有限公司為香港上市公司,轉投資大陸嘉新京陽水泥有限公司、安徽朱家橋水泥有限公司、福州台泥水泥有限公司、福州台泥洋嶼碼頭有限公司、柳州台泥新型建材有限公司、台泥(英德)水泥有限公司及英信(英德)水泥有限公司等7家公司。

註1: 投資方式區分為下列四種,標示種類列即可:

- (一)經由第三地區匯款投資大陸公司
- (二)透過第三地區投資設立公司再投資大陸公司
- (三)透過轉投資第三地區現有公司再投資大陸公司
- (四)直接投資大陸公司
- (五)其他方式 EX: 委託投資

註2: 本期認列投資損益欄中:

- (一)若屬籌備中,尚無投資損益者,應予註明
- (二)投資損益認列基礎分為下列三種,應予註明
 - 1. 經與中華民國會計師事務所所有合作關係之國際性會計師事務所查核簽證之財務報表
 - 2. 經台灣母公司簽證會計師查核簽證之財務報表
 - 3. 其他。

註3: 依據本會(90)台財證(一)第006130號函規定之限額。

(2) 本公司96年度經由東南國際有限公司,與大陸投資公司之重大交易事項列示如下: 無。

35. 金融商品之揭露事項

(1) 公平價值之資訊：

		96 年 12 月 31 日	
非衍生性金融商品		帳 面 價 值	公 平 價 值
資 產			
現金及約當現金		\$205,283	\$205,283
公平價值變動列入損益之金融資產		270,845	270,845
應收票據及款項		378,768	378,768
備供出售金融資產		587,099	587,099
以成本衡量之金融資產		1,152,133	-
存 出 保 證 金		210,528	210,528
受 限 制 資 產		24,836	24,836
負 債			
應付短期票券		49,952	49,952
應付票據及款項		182,216	182,216
一年內到期長期借款		65,333	65,333
長 期 借 款		81,667	81,667
存 入 保 證 金		326,928	326,928

		95 年 12 月 31 日	
非衍生性金融商品		帳 面 價 值	公 平 價 值
資 產			
現金及約當現金		340,303	340,303
公平價值變動列入損益之金融資產		136,550	136,550
應收票據及款項		303,041	303,041
備供出售金融資產		528,775	528,775
以成本衡量之金融資產		1,108,695	-
存出保證金		208,928	208,928
受 限 制 資 產		26,280	26,280
負 債			
短 期 借 款		1,000	1,000
應付票據及款項		142,572	142,572
一年內到期長期負債		49,667	49,667
長 期 借 款		147,000	147,000
存入保證金		327,261	327,261

A. 本公司估計金融商品公平價值所使用之方法及假設如下：

(A) 短期金融商品以其在資產負債表上之帳面價值估計其公平價值，因為此類商品到期日甚近，其帳面價值應屬估計公平價值之合理基礎。此方法應用於現金及約當現金、應收票據及款項、受限制資產、存出保證金、短期借款、應付短期票券、應付票據及款項及存入保證金。

(B) 公平價值變動列入損益之金融資產：

如有活絡市場公開報價時，則以此市場價格為公平價值。若無市場價格可供參考時，則採用評價方法估計。本公司採用評價方法所使用之估計及假設，與市場參與者於金融商品訂價時用以作為估計及假設之資訊一致，該資訊為本公司可取得者。

(C) 備供出售金融資產：

因有活絡市場公開報價，以市場價格為公平價值。

(D) 衍生性金融商品：

如有活絡市場公開報價時，則以此市場價格為公平價值。若無市場價格可供參考時，則採用評價方法估計。本公司採用評價方法所使用之估計及假設，與市場參與者於金融商品訂價時用以作為估計及假設之資訊一致，該資訊為本公司可取得者。

(E) 長期借款：

係以其預期現金流量之折現值估計公平價值。折現率則以本公司所能獲得類似條件(相近之到期日)之長期借款利率為準。

B. 本公司金融資產及金融負債之公平價值，除公平價值變動列入損益之金融資產及備供出售金融資產以活絡市場之公開報價直接決定外，其餘均以評價方法估計。

C. 本公司於96年及95年度因以評價方法估計之公平價值變動而認列為當期(損)益之金額分別為 8,473仟元及 8,958仟元。

D. 本公司於96年及95年度具利率變動之公平價值風險之金融資產分別為60,681仟元及 315,584仟元，金融負債分別為49,952仟元及 1,000 仟元；具利率變動之現金流量風險之金融資產為 165,330仟元及49,070仟元，金融負債分別為 147,000仟元及196,667仟元。

E. 本公司96及95年度非以公平價值衡量且公平價值變動認列損益之金融資產或金融負債，其利息收入總額分別為 4,682仟元及 3,196仟元，利息費用總額分別為 7,156仟元及 7,094仟元。本公司96年度自備供出售金融資產當期直接認列為股東權益調整項目之金額為 4,619 仟元。

(2) 財務風險資訊

A. 市場風險

本公司從事三個月內到期之票券及RP投資，均為固定利率之債券投資，因投資期間短暫，故市場利率變動，對投資之公平價值並不會造成重大影響。

本公司無從事之遠期外匯買賣合約，故無因受市場匯率變動之影響。

B. 信用風險：

金融資產受到本公司之交易對方或他方未履行合約之潛在影響，其影響包括本公司所從事金融商品之信用風險集中程度、組成要素、合約金額及其他應收款。本公司所持有之各種金融商品，其最大信用風險與帳面價值相同。

C. 流動性風險

本公司之營運資金足以支應，故未有因無法籌措資金以履行合約義務之流動性風險。

本公司投資之部份權益商品（公平價值變動列入損益之金融資產及備供出售金融資產）因具有活絡市場，可在市場上以接近公平價值之價格出售。另本公司投資之部份權益商品（以成本衡量之金融資產）無活絡市場，是以預期具有重大流動性風險。

D. 利率變動之現金流量風險

本公司從事之長期借款屬浮動利率，關於浮動利率借款之利率變動將使長期借款之有效利率隨之變動，而使其未來現金流量產生波動者，其市場利率增加1%，將增加本公司現金流出 1,470仟元。

36. 部門別財務資訊

(1) 產業別資訊：無（主要商品為第一種卜特蘭水泥，並以提供國內需求為主）。

(2) 地區別資訊：無（無國外營運分支機構）。

(3) 外銷銷貨資訊：無（均為內銷）。

(4) 重要客戶別資訊：

客 戶 名 稱	96 年 度	
	銷 貨 金 額	所 佔 比 例
華東水泥(股)公司	\$1,029,142	53.88%

客 戶 名 稱	95 年 度	
	銷 貨 金 額	所 佔 比 例
華東水泥(股)公司	\$1,318,208	70.48%

六、公司及其關係企業如有財務週轉困難情事對本公司財務狀況之影響：無

柒：財務狀況及經營結果之檢討分析與風險管理

一、財務狀況比較分析

單位：新台幣仟元

年度 項目	95 年度	96 年度	差 異	
			金 額	%
流動資產	1,189,940	1,366,288	176,348	14.82
固定資產	5,312,945	5,279,491	(33,454)	(0.63)
其他資產	474,014	473,330	(684)	(0.14)
資產總額	9,700,247	9,916,743	216,496	2.23
流動負債	390,519	529,432	138,913	35.57
長期負債	466,883	355,852	(111,031)	(23.78)
負債總額	1,481,940	1,502,674	20,734	1.40
股本	5,760,008	5,760,008	0	0
資本公積	508,104	509,400	1,296	0.26
(保留盈餘	1,705,639	1,794,214	88,575	5.19
股東權益總額	8,218,307	8,414,069	195,762	2.38

增減比列變動說明：

1、流動負債增加：主係本期發行短期票券以支應短期營運資金需求所致。

2、長期負債減少：主係本期無長期營運資金需求，加上前期向台銀伸貸之長期借款亦陸續還款所致。

二、經營結果分析

(一) 經營結果比較分析

單位：新台幣仟元

項目 \ 年度	95 年度	96 年度	增(減)金額	變動比率
營業收入淨額	1,870,106	1,909,655	39,549	2.11
營業成本	1,559,540	1,688,332	128,792	8.26
營業毛利	310,566	221,323	(89,243)	(28.74)
營業費用	85,299	89,161	3,862	4.53
營業利益	225,267	132,162	(93,105)	(41.33)
營業外收入及利益	115,673	181,408	65,735	56.83
營業外費用及損失	215,906	8,201	(207,705)	(96.2)
純益—未加計非常損益及會計原則變動累積影響數前	125,034	305,369	180,335	144.23
所得稅費用(利益)	56,193	36,794	(19,399)	(34.52)
非常損失	0	0		
會計原則變動累積影響數	(1,061)	0	1,061	100
繼續營業部門稅後淨利	67,780	268,575	200,795	296.25

增減比例變動說明：

- (1) 營業毛利變動說明：詳經營毛利變動分析項下之說明。
- (2) 營業費用變動說明：未達分析標準。
- (3) 營業利益變動說明：詳經營毛利變動分析項下之說明。
- (4) 營業外收入及支出變動說明：營業外收入增加主要係本期採權益法認列之投資收益及處份投資利益增加所致。
- (5) 營業外費用及損失變動說明：營業外支出減少主要係 95 年認列投資於亞太電信(原亞太固網)之資產減損所致。
- (6) 純益—未加計非常損益及會計原則變動累積影響數前說明：同上(1)~(5)說明。
- (7) 所得稅費用變動說明：主係本期遞延所得稅費用減少所致。
- (8) 會計原則變動累積影響數變動說明：主要係 95 年配合新修訂之財務會計準則公報，34 及 36 號公報規定對金融商品重分類，而列入當期損益所致。

(二) 經營毛利變動分析

	前後期增減變動	差異原因		
		售價差異	成本價格差異	數量差異
營業毛利	-89,243	-78,345	-29,441	18,543
說明	a. 銷售價格差異：因國內公共工程完工竣事，市場供過於求致使售價降低而產生不利之銷售價格。 b. 成本價格差異：本期外購原燃料因油價持續上漲，船運成本提高而單			

位成本亦相對提高,致使本期產生不利之成本價格差異。
C. 數量差異：本期銷售量較上期增加，致產生有利數量差量。

三、現金流量分析

(一) 最近二年度流動性分析

項目	年度	95 度	96 度	增減比例(%)
現金流量比率		78.77	27.18	-65.57
現金流量允當比率		120.33	77.54	-35.56
現金再投資比率		0.15	-0.23	-250.41
增減比例變動分析說明：				
(1) 現金流量比率：因本期營業淨利減少及因應原燃料價格上漲而囤購存貨，導致營業活動現金流量減少，再加上流動負債增加所致。				
(2) 現金流量允當比率：因本期增加資本支出及存貨，致使現金流量允當比率降低。				
(3) 現金再投資比率：因本期營業淨利減少及因應原物料價格上漲囤購存貨導致營業活動現金流量減少所致。				

(二) 未來一年現金流動性分析

期初現金 餘額(1)	全年來自營業活 動淨現金流量 (2)	全年現金 流出量(3)	現金剩餘(不足)數 額(1)+(2)-(3)	現金不足額之補救措施	
				投資計劃	理財計劃
142,886	126,521	(124,875)	144,532	無	無
1、本年度現金流量變動情形分析：					
(1) 營業活動：本年度預計營運狀況預計與 96 年度相當，產生淨現金流入 126,521 仟元。					
(2) 投資活動：本年度預計賣出有價證券，產生淨現金流入 84 仟元。					
(3) 融資活動：本年度預計償還借款及股息紅利，產生淨現金流出 208,999 仟元。					
2、預計現金不足額之補救措施及流動分析：不適用。					

四、近年度重大資本支出對財務業務之影響：無。

五、最近年度轉投資政策、其獲利或虧損之主要原因、改善計劃及未來一年之投資計畫：

轉投資以水泥相關產業及開發公司自有土地之領域為主。

(一)、投資高雄捷運公司有利於增加本公司水泥銷售及轉投資公司業務，目前紅線已於 97 年 3 月開始通車營運，橘線預計 97 年 10 月通車。

(二)、投資大世界百貨公司，主要係開發自有土地並多角化經營，於 90 年底正式營運，94 年起已轉虧為盈，但尚未彌補過去虧損。

- (三)、投資東南國際投資公司，主要為轉投資香港上市之嘉新水泥中國控股股份有限公司，因嘉新水泥中國控股股份有限公司於 96 年 11 月與香港上市公司台泥國際集團有限公司合併，存續公司為台泥國際集團有限公司，因近期股票大幅上漲，出售部份持股獲利了結，96 年有處分投資利益。
- (四)、未來一年，將致力於國內相關產業投資之可行性研究。

六、風險管理：

(一)96 年度利率、匯率變動、通貨膨脹情形對公司之影響及未來因應措施

1 利率方面：

- (1)96 年度借款利率因央行抑制通膨而上漲，96 年度利息費用 7,156 千元，97 年因預計自有資金充足，且本公司中長期借款將陸續償還，對利息影響不大，因此對稅後純益影響可忽略。
- (2)未來因應措施：因預期本公司無借款需求，且目前本公司係以中期借款為主，借款利率較穩定。

2 匯率方面：

- (1)96 年度美元對台幣匯率貶值，由年初 33.36 元降至年底 32.48 元，跌幅約 2.64%，因此美元貶值而使原燃物料成本下降，降低購入成本。
- (2)未來因應措施：因預期 97 年匯率受美國經濟衰退急降息影響，美元對台幣匯率匯率貶值機會較大，匯率變動對損益有正面影響。

3 通貨膨脹方面：

- (1)96 年度進口石灰石及煤碳價格大幅上升，本公司透過調漲售價、尋求廢輪胎替代品及調整生產流程等方式以減少公司損失。
- (2)未來因應措施：預計 97 年進口原燃料價格較 96 年度上升，若市場水泥售價能轉嫁給消費者，減少對公司損益影響。

(二)96 年度從事高風險、高槓桿投資、資金貸與他人、背書保證及衍生性商品交易之政策、獲利或虧損之主要原因及未來因應措施：

1 從事高風險、高槓桿投資方面：

- (1)96 年度無從事高風險、高槓桿投資。
- (2)未來因應措施：預期 97 年不會從事高風險、高槓桿投資。

2 資金貸與他人方面：

- (1)96 年度無資金貸與他人。
- (2)未來因應措施：預期 97 年不會有資金貸與他人之情況。

3 背書保證方面：

(1)96 年度背書保證明細如下：

金額單位：千元

背書保證對象	本期最高背書 保證餘額	期末背書保 證餘額	背書保證 原因	對損益之影 響
大世界百貨開發公 司	170,533	170,533	融資	無影響

(2)未來因應措施：因屬共同投資關係對大世界百貨開發公司保證，到期仍特予以續保，惟金額佔本公司淨值 2.03%，比例不大，且該公司營運正常，對公司損益無影響。

4 衍生性商品交易

(1)96 年度無衍生性商品交易。

(2)未來因應措施：本公司從事衍生性金融商品交易係以避險為主，僅在預定進口所需美元金額下預購美元遠匯，不做投機性交易，且交易對象皆為信用良好之往來銀行，因此風險相當低，對公司損益無不良影響。

(三) 96 年度研發計劃、未完成研發計劃之目前進度，需再投入之研發費用、預計完成量產時間、未來影響研發成功主要因素：

1、96 年度研發計劃：無

2、未完成研發計劃之目前進度：無。

3、需再投入之研發費用：無。

4、預計完成量產時間：無。

5、未來影響研發成功主要因素：無。

(四)96 年度國內外重要政策及法律變動對公司財務之影響及因應措施：無

(五)96 年度科技改變對公司財務之影響及因應措施：無

(六)96 年度企業形象改變對企業危機管理之影響及因應措施：無

(七)進行併購之預期效益及可能風險：無

(八)擴充廠房之預期效益及可能風險：無

(九)進貨或銷貨集中所面臨之風險：本公司主要銷售客戶華東水泥，係本公司轉投資之水泥通路公司，負責各股東所產水泥之銷售，華東水泥之銷貨對象皆為各股東之原有客戶，無客戶流失之虞，且帳款回收天數約 40-60 天，收款正常，因此無銷貨集中之風險。

(十)董事、監察人或持股超過百分之十之大股東，股權之大量移轉或更換對公司之影響及風險：無

(十一)經營權之改變對公司之影響及風險：無

(十二)訴訟或非訴訟事件：

1、94 年行政院公平交易委員會針對「國內水泥業者被檢舉聯合壟斷市場」，依公平會 94.12.21 公處字第 094136 號處分書認定違反公平交易法，本公司被處罰鍰新台幣 1400 萬元。

2、惟原處分顯示有諸多程序上及實體上違法之情事，遂向台灣臺北高等行政法院提起行政訴訟程序中。

(十三)其他重要風險：無

七、其他重要事項：無

捌、特別記載事項

一、關係企業相關資料

(一) 關係企業組織圖

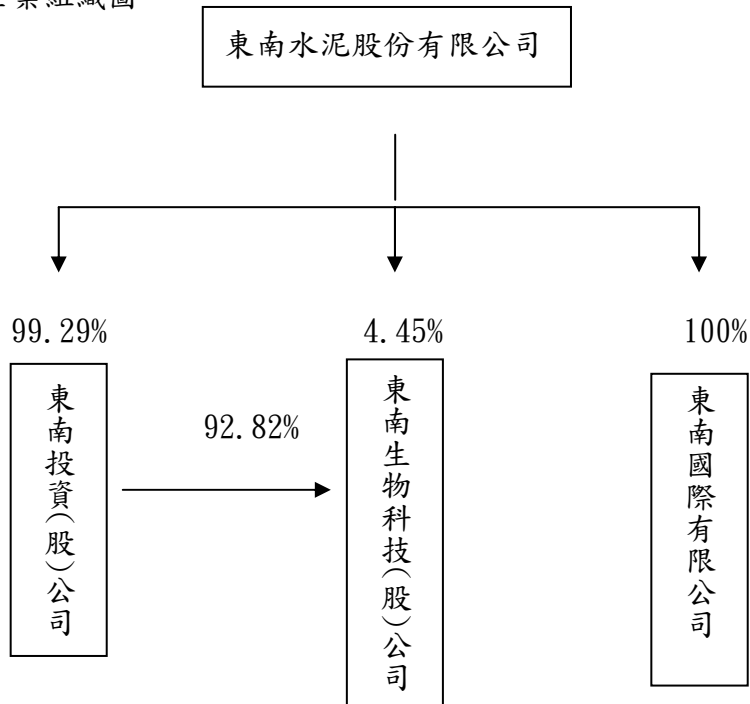

(二) 各關係企業基本資料

單位：新台幣千元

企業名稱	設立日期	地 址	實收 資本額	主要營業 或生產項目
東南投資	77.10.04	高雄市五福三路21號4樓之1	412,855	證券投資業務
東南生物科技	87.04.22	高雄市五福三路21號5樓之1	11,000	花卉栽培業
東南國際	92.08.06	模里西斯	96,076	投資業

(三) 各關係企業董事、監察人及總經理資料

單位：股；%

企業名稱	職稱	姓名或代表人	持有股份	
			股數	持股比例
東南投資(股)公司	董事長	經一投資(股)公司 陳敏賢	735	0.18
	董 事	東南水泥(股)公司 陳敏斷	409,921	99.29
	董 事	東南水泥(股)公司 田清順	409,921	99.29
	董 事	東南水泥(股)公司 吳長直	409,921	99.29
	董 事	東南水泥(股)公司 邱大陸	409,921	99.29
	監察人	東樹投資(股)公司 陳志弘	489	0.12
	總經理	陳敏斷	243	0.06
東南生物科技(股)公司	董事長	東南水泥(股)公司 陳敏賢	49,000	4.45
	董 事	東南實業建設(股)公司 邱大陸	6,000	0.55
	董 事	東南實業建設(股)公司 陳敏斷	6,000	0.55
	董 事	東南水泥(股)公司 田清順	49,000	4.45
	董 事	東樹投資(股)公司 吳長直	6,000	0.55
	監察人	東南投資(股)公司 陳志弘	1,021,000	92.82
東南國際有限公司	董 事	東南水泥(股)公司 陳敏賢	2,820,000	100.00
	董 事	東南水泥(股)公司 陳敏斷	2,820,000	100.00

(四) 各關係企業營運概況

單位：新台幣仟元

企業名稱	資本額	資產總額	負債總額	淨值	營業收入	營業利益	本期損益(稅後)	每股盈餘(元)(稅後)
東南投資(股)公司	412,855	470,257	353	469,904	25,211	22,256	22,233	53.85
東南生物科技(股)公司	11,000	10,365	316	10,049	275	(1,413)	(1,296)	(1.18)
東南國際有限公司	96,076	178,802	3,429	175,373	52,482	52,405	52,541	18.63

二、私募有價證券辦理情形：無。

三、最近年度及截至年報刊印日止子公司持有或處分本公司股票情形：

單位：新台幣千元；股；%

子公司 名 稱	實 收 資本額	資金 來源	本公司 持股比 例	取得或處 分日期	取得股 數及金 額	處分股數 及金額	投資 損益	截至年報刊印 日止持有股數 及金額	設定質 權情形	本公司為子 公司背書保 証金額	本公司貸 與子公司 金額
東南投資 (股)公司	412,855	無	99.29%	無	無	無	無	股數：4,301,932 金額：48,370	無	無	無

四、其他必要補充說明事項：無

(三) 各關係企業董事、監察人及總經理資料

單位：股；%

企業名稱	職稱	姓名或代表人	持有股份	
			股數	持股 比例
東南投資(股)公司	董事長	經一投資(股)公司 陳敏賢	735	0.18
	董 事	東南水泥(股)公司 陳敏斷	409,921	99.29
	董 事	東南水泥(股)公司 田清順	409,921	99.29
	董 事	東南水泥(股)公司 吳長直	409,921	99.29
	董 事	東南水泥(股)公司 邱大陸	409,921	99.29
	監察人	東樹投資(股)公司 陳志弘	489	0.12
	總經理	陳敏斷	243	0.06
東南生物科技(股)公司	董事長	東南水泥(股)公司 陳敏賢	49,000	4.45
	董 事	東南實業建設(股)公司 邱大陸	6,000	0.55
	董 事	東南實業建設(股)公司 陳敏斷	6,000	0.55
	董 事	東南水泥(股)公司 田清順	49,000	4.45
	董 事	東樹投資(股)公司 吳長直	6,000	0.55
	監察人	東南投資(股)公司 陳志弘	1,021,000	92.82
東南國際有限公司	董 事	東南水泥(股)公司 陳敏賢	2,820,000	100.00
	董 事	東南水泥(股)公司 陳敏斷	2,820,000	100.00

(四) 各關係企業營運概況

單位：新台幣仟元

企業名稱	資本額	資產總額	負債 總額	淨值	營業 收入	營業 利益	本期損益 (稅後)	每股盈 餘(元) (稅後)
東南投資(股)公司	412,855	470,257	353	469,904	25,211	22,256	22,233	53.85
東南生物科技(股)公司	11,000	10,365	316	10,049	275	(1,413)	(1,296)	(1.18)
東南國際有限公司	96,076	178,802	3,429	175,373	52,482	52,405	52,541	18.63

二、私募有價證券辦理情形：無。

三、最近年度及截至年報刊印日止子公司持有或處分本公司股票情形：

單位：新台幣千元；股；%

子公司 名 稱	實 收 資本額	資金 來源	本公司 持股比 例	取得或處 分日期	取得股 數及金 額	處分股數 及金額	投資 損益	截至年報刊印 日止持有股數 及金額	設定質 權情形	本公司為子 公司背書保 証金額	本公司貸 與子公司 金額
東南投資 (股)公司	412,855	無	99.29%	無	無	無	無	股數：4,301,932 金額：48,370	無	無	無

四、其他必要補充說明事項：無

東南水泥股份有限公司

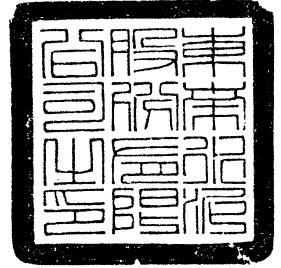

董事長陳敏賢

